

**INSTRUMENTO PARTICULAR DE ALTERAÇÃO DO BTG PACTUAL FUTURO OURO B3
FUNDO DE ÍNDICE**

- CNPJ nº 62.415.896/0001-27 –
("Fundo")

Por este instrumento particular ("Instrumento"), as partes abaixo nomeadas e devidamente qualificadas, a saber **BTG PACTUAL SERVIÇOS FINANCEIROS S.A. DTVM**, instituição financeira com sede na Cidade e Estado do Rio de Janeiro, na Praia de Botafogo, 501, 5º andar, (parte), Torre Corcovado, Botafogo, inscrita no Cadastro Nacional de Pessoas Jurídicas do Ministério da Fazenda ("CNPJ") sob nº 59.281.253/0001-23, devidamente credenciada pela Comissão de Valores Mobiliários ("CVM") para operar como administrador de carteira de títulos e valores mobiliários, nos termos do Ato Declaratório CVM nº 8.695, de 20 de março de 2006, aqui representado nos termos do seu estatuto, doravante denominado ("Administradora") e **BTG PACTUAL ASSET MANAGEMENT S.A. DISTRIBUIDORA DE TÍTULOS E VALORES MOBILIÁRIOS**, inscrito no CNPJ sob o nº 29.650.082/0001-00, autorizado à prestação dos serviços de administração de carteira de títulos e valores mobiliários na categoria "gestor de recursos", de acordo com o Ato Declaratório nº 5.968, de 10 de maio de 2000 ("Gestora"), atuando a Administradora e Gestora, na qualidade de prestadores de serviço essenciais responsáveis, respectivamente pela administração fiduciária e pela gestão de carteira ("Prestadores de Serviços Essenciais"), considerando que o Fundo encontra-se em fase pré-operacional, resolvem alterar o Regulamento do Fundo a fim de ajustar a metodologia do índice à nova versão publicada pelo Provedor do Índice, de modo que o Regulamento passará a vigorar na forma do documento anexo.

As alterações deliberadas acima terão efeitos no fechamento dos mercados de 09 de outubro de 2025.

Rio de Janeiro, 09 de outubro de 2025.

BTG PACTUAL SERVIÇOS FINANCEIROS S.A. DTVM
Administradora

**BTG PACTUAL ASSET MANAGEMENT S.A. DISTRIBUIDORA DE TÍTULOS E VALORES
MOBILIÁRIOS**
Gestora

ANEXO A
BTG PACTUAL FUTURO OURO B3 FUNDO DE ÍNDICE

Regulamento

BTG PACTUAL FUTURO DE OURO B3 FUNDO DE ÍNDICE
CNPJ nº 62.415.896/0001-27

PARTE GERAL

CAPÍTULO 1 – FUNDO

- 1.1 BTG PACTUAL FUTURO DE OURO B3 FUNDO DE ÍNDICE (“FUNDO”)**, regido pela Lei nº 10.406, de 10 de janeiro de 2002, conforme alterada (“**Código Civil**”), pela parte geral e o Anexo Normativo V da Resolução nº 175, de 23 de dezembro de 2022, conforme alterada, da Comissão de Valores Mobiliários (respectivamente, “**Anexo Normativo V**”, “**CVM**” e “**Resolução CVM 175**”), terá como principais características:

Classe de Cotas	Classe única.
Prazo de Duração	Indeterminado.
ADMINISTRADOR	BTG PACTUAL SERVIÇOS FINANCEIROS S.A. DISTRIBUIDORA DE TÍTULOS E VALORES MOBILIÁRIOS , instituição financeira, com sede na Cidade do Rio de Janeiro, Estado do Rio de Janeiro, na Praia de Botafogo, nº 501, 5º andar (parte), Torre Corcovado, Botafogo, CEP 22250-040, inscrito no CNPJ sob o nº 59.281.253/0001-23 e autorizado à prestação dos serviços de administração de carteira de títulos e valores mobiliários, de acordo com o Ato Declaratório CVM nº 8.695, de 20 de março de 2006 (“ ADMINISTRADOR ” ou “ Prestador de Serviço Essencial ”).
GESTOR	BTG PACTUAL ASSET MANAGEMENT S.A. DISTRIBUIDORA DE TÍTULOS E VALORES MOBILIÁRIOS , inscrito no CNPJ sob o nº 29.650.082/0001-00, autorizado à prestação dos serviços de administração de carteira de títulos e valores mobiliários na categoria “gestor de recursos”, de acordo com o Ato Declaratório nº 5.968, de 10 de maio de 2000 (“ GESTOR ” ou “ Prestador de Serviço Essencial ” e, quando referido conjuntamente com o ADMINISTRADOR, os “ Prestadores de Serviços Essenciais ”).
Foro Aplicável	Foro da Cidade de São Paulo, Estado de São Paulo.
Encerramento do Exercício Social	Último dia útil do mês de março de cada ano.
Portal do FUNDO	O FUNDO mantém uma página eletrônica na rede mundial de computadores, que contém todas as informações exigidas pelo Art. 31 do Anexo Normativo V, no seguinte endereço: https://www.btgpactual.com/asset-management/golb11 (“ Portal do FUNDO ”).

- 1.2** Este regulamento (“**Regulamento**”) é composto por esta parte geral (“**Parte Geral**”) e um anexo descritivo da classe única de cotas (respectivamente, “**Anexo**”, “**Classe**” e “**Cotas**”).
- 1.3** O Anexo da Classe dispõe, sem prejuízo de outros requisitos e informações previstos na regulamentação, sobre as respectivas: **(i)** características gerais, incluindo a indicação dos demais prestadores de serviços; **(ii)** responsabilidade dos Cotistas e regime de insolvência; **(iii)** características, direitos, condições de emissão, subscrição, integralização, amortização e resgate das Cotas; **(iv)** ordem de alocação de recursos; **(v)** assembleia especial de cotistas e demais procedimentos aplicáveis às manifestações de vontade dos Cotistas, se for o caso; **(vi)** remuneração dos Prestadores de Serviços Essenciais e demais prestadores de serviços,

Regulamento

BTG PACTUAL FUTURO DE OURO B3 FUNDO DE ÍNDICE

CNPJ nº 62.415.896/0001-27

conforme o caso; **(vii)** política de investimentos e composição e diversificação da carteira da Classe (“**Carteira**”); **(viii)** custos referentes à defesa dos interesses da Classe; e **(ix)** fatores de risco.

- 1.4** Para fins do disposto neste Regulamento, os termos e expressões indicados em letra maiúscula, no singular ou no plural, terão os significados atribuídos a eles conforme as definições indicadas no **GLOSSÁRIO** e no decorrer do Regulamento, exceto se de outro modo expressamente especificado.

CAPÍTULO 2 – RESPONSABILIDADE DOS PRESTADORES DE SERVIÇOS ESSENCIAIS E DEMAIS PRESTADORES DE SERVIÇOS DO FUNDO

- 2.1** Os Prestadores de Serviços Essenciais e os demais prestadores de serviços do FUNDO respondem perante a CVM, nas suas respectivas esferas de atuação, por seus próprios atos e omissões contrários à lei, ao Regulamento e/ou à regulamentação vigente, sem prejuízo do exercício do dever de fiscalizar, nas hipóteses previstas na regulamentação aplicável.
- 2.2** Não obstante as atribuições previstas neste Regulamento e na regulamentação aplicável, cabe ao ADMINISTRADOR praticar os atos necessários à administração do FUNDO, provendo diretamente ou mediante a contratação, em nome do FUNDO ou da Classe, os seguintes serviços: **(a)** tesouraria, controle e processamento dos ativos; **(b)** escrituração das Cotas; **(c)** auditoria independente; **(d)** custódia; e, eventualmente, **(e)** outros serviços em benefício do FUNDO e/ou da Classe.
- 2.3** Não obstante as atribuições previstas neste Regulamento e na regulamentação aplicável, cabe ao GESTOR praticar os atos necessários à gestão da Carteira, o que inclui, mas não se limita, à contratação, em nome do FUNDO e/ou da Classe, conforme o caso, dos seguintes serviços: **(a)** intermediação de operações para a Carteira; **(b)** distribuição de Cotas; **(c)** consultoria de investimentos; **(d)** classificação de risco por agência classificadora de risco, se aplicável; **(e)** cogestão da Carteira; **(f)** formador de mercado, se aplicável; e, eventualmente, **(g)** outros serviços em benefício do FUNDO e/ou da Classe, conforme aplicável.
- 2.4** Caso o prestador de serviço contratado pelo(s) Prestador(es) de Serviços Essenciais não seja um participante de mercado regulado pela CVM, ou o serviço prestado ao FUNDO e/ou à Classe não se encontre dentro da esfera de atuação da CVM, o Prestador de Serviço Essencial que o contratou deverá se responsabilizar pela fiscalização de tal(is) serviço(s). As atribuições e a responsabilidade pela prestação deste tipo de serviço perante o FUNDO, a Classe e seus Cotistas continuarão a exclusivo cargo do respectivo prestador de serviço ora contratado.
- 2.5** Os Prestadores de Serviços Essenciais respondem, perante os Cotistas, em suas respectivas esferas de atuação, por eventuais prejuízos causados em virtude de condutas contrárias a este Regulamento, ao Anexo e/ou à regulamentação aplicável, comprovados em sentença judicial ou arbitral transitada em julgado.
- 2.5.1** Os Prestadores de Serviços Essenciais não serão responsabilizados por prejuízos, danos ou perdas, inclusive de rentabilidade, que o FUNDO e a Classe venham a sofrer em virtude da realização de suas operações.
- 2.5.2** Sem prejuízo do disposto no item 2.5 acima, os Prestadores de Serviços Essenciais não responderão perante o FUNDO, a Classe ou os Cotistas, individual ou solidariamente, por eventual Patrimônio Líquido negativo.
- 2.6** Não há solidariedade entre os prestadores de serviços do FUNDO, incluindo os Prestadores de Serviços Essenciais, e a contratação de outros prestadores de serviços não altera o regime de responsabilidade dos Prestadores de Serviços Essenciais e dos demais prestadores de serviços

Regulamento

BTG PACTUAL FUTURO DE OURO B3 FUNDO DE ÍNDICE
CNPJ nº 62.415.896/0001-27

perante os Cotistas, o FUNDO, a Classe e/ou a CVM.

- 2.7** Os investimentos não são garantidos pelo ADMINISTRADOR, pelo GESTOR, pelo CUSTODIANTE, por qualquer mecanismo de seguro ou pelo Fundo Garantidor de Crédito (“FGC”).

CAPÍTULO 3 – ENCARGOS E RATEIO DE DESPESAS E CONTINGÊNCIAS DO FUNDO

- 3.1** O FUNDO terá encargos que lhe poderão ser debitados diretamente, nos termos da parte geral da Resolução CVM 175, e quaisquer despesas que não constituam encargos conforme a parte geral da Resolução CVM 175 e o Anexo Normativo V correm por conta do Prestador de Serviço Essencial que a tiver contratado, sem prejuízo da existência de encargos adicionais previstos no Anexo.

CAPÍTULO 4 – ASSEMBLEIA GERAL DE COTISTAS

- 4.1** A Assembleia Geral de Cotistas é responsável por deliberar sobre as matérias comuns à Classe, na forma prevista na Resolução CVM 175, observado que as matérias específicas da Classe serão deliberadas em sede de Assembleia Especial de Cotistas, sem prejuízo de outros requisitos e informações previstos na regulamentação vigente, sendo-lhe aplicáveis as mesmas disposições procedimentais da Assembleia Geral de Cotistas.
- 4.2** Este Regulamento pode ser alterado, independentemente de Assembleia Geral de Cotistas, nos casos previstos na Resolução CVM 175.
- 4.2.1** A convocação da Assembleia Geral de Cotistas deve ser feita com, no mínimo, 10 (dez) dias corridos de antecedência da data de sua realização, e far-se-á por meio de correio eletrônico (e-mail) endereçado aos Cotistas, conforme dados cadastrais do Cotista junto ao ADMINISTRADOR e/ou ESCRITURADOR, ou conforme posteriormente informados pelos respectivos agentes de custódia ao mercado organizado em que as Cotas estejam admitidas à negociação, conforme aplicável.
- 4.2.2** A presença da totalidade dos Cotistas suprirá eventual ausência de convocação.
- 4.3** As deliberações da Assembleia Geral de Cotistas poderão ser tomadas mediante processo de consulta formal, sem necessidade de reunião dos Cotistas, por meio eletrônico, dirigido pelo ADMINISTRADOR a cada Cotista.
- 4.4** O ADMINISTRADOR deverá estipular o prazo de resposta pelos Cotistas à consulta formal, o qual não poderá ser inferior a **(i)** 15 (quinze) dias, contados do envio da consulta por meio físico, ou **(ii)** 10 (dez) dias, contados do envio da consulta por meio eletrônico, devendo constar da consulta todos os elementos informativos necessários ao exercício do direito de voto. A ausência de resposta neste prazo será considerada como uma ausência de comparecimento por parte do Cotista.
- 4.5** A aprovação da matéria objeto da consulta formal obedecerá aos mesmos quóruns de aprovação previstos neste Regulamento, considerando-se presentes os Cotistas que tenham respondido à consulta.
- 4.6** Ressalvadas as exceções descritas neste Regulamento e as deliberações relativas às matérias elencadas no âmbito da Assembleia Especial de Cotistas, nos termos do item 7.9 do Anexo, toda e qualquer matéria submetida à deliberação dos Cotistas deverá ser aprovada por maioria simples dos votos dos presentes.
- 4.7** A substituição ou remoção dos Prestadores de Serviços Essenciais, ressalvada a possibilidade

Regulamento

BTG PACTUAL FUTURO DE OURO B3 FUNDO DE ÍNDICE
CNPJ nº 62.415.896/0001-27

prevista no Art. 70, §1º, da parte geral da Resolução CVM 175, deverá observar o disposto no Anexo, ficando o ADMINISTRADOR ou o GESTOR e suas respectivas Afiliadas impedidas de votar em deliberações relativas à substituição do ADMINISTRADOR ou do GESTOR, conforme o caso.

4.7.1 O quórum disposto no item 4.6 acima não será aplicável quando a deliberação acerca da substituição dos Prestadores de Serviços Essenciais ocorrer nos termos do Art. 27, §3º, inciso II do Anexo Normativo V.

4.8 Nenhum Cotista poderá votar pela designação de um novo administrador e/ou gestor para o FUNDO caso tal Cotista esteja direta ou indiretamente ligado ao candidato a novo administrador e/ou gestor, conforme o caso.

CAPÍTULO 5 – DIVULGAÇÃO DE INFORMAÇÕES E SERVIÇO DE ATENDIMENTO AO COTISTA

5.1 Os Prestadores de Serviços Essenciais disponibilizarão em suas páginas na rede mundial de computadores ou encaminharão de forma eletrônica as informações de envio obrigatório previstas na regulamentação aplicável.

5.2 O ADMINISTRADOR mantém serviço de atendimento ao Cotista, responsável pelo esclarecimento de dúvidas e pelo recebimento de reclamações, que pode ser acessado nos meios abaixo:

Website	www.btgpactual.com
SAC	0800 772 2827
Ouvidoria	0800 722 0048

* * *

Anexo I ao Regulamento

CLASSE ÚNICA DE COTAS DO BTG PACTUAL FUTURO DE OURO B3 FUNDO DE ÍNDICE – RESPONSABILIDADE LIMITADA

ANEXO I

CLASSE ÚNICA DE COTAS DO BTG PACTUAL FUTURO DE OURO B3 FUNDO DE ÍNDICE – RESPONSABILIDADE LIMITADA

CAPÍTULO 1 – CARACTERÍSTICAS GERAIS

1.1 Para fins do disposto neste Anexo, os termos e expressões iniciados em letra maiúscula terão os significados a eles atribuídos no **GLOSSÁRIO** e no decorrer deste Anexo, exceto se de outro modo expressamente especificado.

1.2 As principais características da Classe estão descritas abaixo:

Regime de Classes	Classe única.
Tipo de Condomínio	Aberto.
Prazo de Duração	Indeterminado.
Categoria	Fundo de Índice.
Objetivo	O objetivo da Classe é refletir as variações e a rentabilidade do Índice de Referência, por meio da aquisição preponderante de Ativos Elegíveis que o compõem.
Índice de Referência	<p>O Índice Futuro de Ouro B3 (IFGOLD B3) é um índice de mercado, criado e administrado pelo Administrador do Índice, que replica uma carteira teórica composta pelo Contrato Futuro de Ouro (GLD) negociado na B3, com rolagem sistemática e o caixa investido em ativos indexados à taxa DI de 1 dia ou à taxa Selic Over (“Índice de Referência”).</p> <p>(i) Tipo de Índice: O Índice Futuro de Ouro B3 é um índice de retorno total (USD);</p> <p>(ii) Cálculo: O índice será calculado ao final do dia (EOD) com base no preço ajuste dos contratos, de acordo com o previsto na Metodologia do Índice.</p> <p>(iii) Definição de Rolagem: O índice será baseado no primeiro vencimento dos meses pares do Contrato Futuro de Ouro (GLD), excluindo outubro, e adotará um critério de rolagem entre os meses do contrato.</p> <p>Durante o período de três pregões, entre o 3º e 1º dia útil antes do período de entrega física contrato do futuro de ouro no mercado internacional de referência, será criada uma cesta, na qual o preço do índice será uma média ponderada entre a variação do preço do contrato vigente e o preço do contrato</p>

Anexo I ao Regulamento

CLASSE ÚNICA DE COTAS DO BTG PACTUAL FUTURO DE OURO B3 FUNDO DE ÍNDICE – RESPONSABILIDADE LIMITADA

	<p>com vencimento imediatamente subsequente. Os detalhes dos Critérios Para a Rolagem estão disponíveis na íntegra na metodologia do Índice de Referência.</p> <p>Para maiores detalhes sobre o Índice de Referência consulte a metodologia disponível no Portal do Fundo e no website do Provedor do Índice (https://www.b3.com.br/pt_br/market-data-e-indices/indices/indices-de-segmentos-e-setoriais/indice-do-futuro-de-ouro-b3-ifgold-b3.htm) (“Metodologia do Índice”).</p>
Provedor do Índice	O Índice de Referência é provido pela B3 S.A. – Brasil, Bolsa, Balcão (“ Provedor do Índice ”).
Público-Alvo	Investidores em geral.
Custódia	BANCO BTG PACTUAL S.A. , instituição financeira, com sede na Cidade do Rio de Janeiro, Estado do Rio de Janeiro, na Praia de Botafogo, nº 501, 5º andar (parte), Torre Corcovado, Botafogo, CEP 22250-040, inscrito no CNPJ sob o nº 30.306.294/0001-45 e credenciado como custodiante, de acordo com o Ato Declaratório nº 7.204, de 25 de abril de 2003 (“ CUSTODIANTE ”).
Tesouraria, Controladoria e Escrituração	ADMINISTRADOR.
Negociação	As Cotas poderão ser admitidas à negociação no mercado de bolsa, por intermédio da B3, e poderão ser adquiridas ou vendidas por meio de qualquer Corretora. Os Prestadores de Serviços Essenciais e suas respectivas Afiliadas, bem como seus respectivos diretores e funcionários, poderão adquirir e negociar as Cotas a qualquer tempo.
Distribuição de Rendimentos	Observado o disposto neste Anexo, não haverá pagamento de rendimentos, dividendos ou outras receitas pela Classe aos Cotistas. Sem prejuízo do disposto no item 6 e seguintes deste Anexo, os rendimentos, dividendos, juros sobre capital próprio, direitos sobre ativos e outros direitos relativos à Carteira, bem como outras receitas da Classe e valores a receber, inclusive receitas decorrentes de empréstimos de ativos que compõem a Carteira, recebidos pela Classe, não serão distribuídos aos Cotistas e serão utilizadas para pagamento de encargos da Classe e/ou reinvestidas conforme a Política de Investimentos, nos termos deste Anexo.
Utilização de Ativos Financeiros na Aplicação e Resgate	A utilização de ativos financeiros para fins de aplicação e resgate de Cotas deverá observar o disposto no item 5.6 e seguintes deste Anexo.
Transferência	As Cotas não poderão ser objeto de cessão e transferência, salvo pela negociação no mercado de bolsa e pelas demais hipóteses previstas na Resolução CVM 175.

Anexo I ao Regulamento

CLASSE ÚNICA DE COTAS DO BTG PACTUAL FUTURO DE OURO B3 FUNDO DE ÍNDICE – RESPONSABILIDADE LIMITADA

Valor Patrimonial da Cota	Será o valor resultante da divisão do Patrimônio Líquido da Classe pelo número de Cotas em circulação, sendo calculado ao final de cada Dia de Pregão e apurado com base nos mesmos critérios utilizados para o cálculo do valor de fechamento do Índice de Referência.
Adoção de Política de Voto	O GESTOR adota política de exercício de direito de voto, disponível em sua página na rede mundial de computadores.

CAPÍTULO 2 - RESPONSABILIDADE DOS COTISTAS E REGIME DE INSOLVÊNCIA

- 2.1** A responsabilidade de cada Cotista está limitada ao valor por ele subscrito.
- 2.2** Os seguintes eventos obrigarão o ADMINISTRADOR a verificar se o Patrimônio Líquido está negativo:
- (i) qualquer pedido de declaração judicial de insolvência de Classe;
 - (ii) inadimplência de obrigações financeiras de devedor e/ou emissor de ativos detidos pela Classe que representem mais de 10% (dez por cento) de seu Patrimônio Líquido, naquela data de referência;
 - (iii) pedido de recuperação extrajudicial, de recuperação judicial, ou de falência de devedor e/ou emissor de ativos detidos pela Classe que representem mais de 10% (dez por cento) de seu Patrimônio Líquido, naquela data de referência; e
 - (iv) condenação da Classe de natureza judicial e/ou arbitral e/ou administrativa e/ou outras similares ao pagamento de mais de 10% (dez por cento) de seu Patrimônio Líquido, naquela data de referência.
- 2.3** Caso o ADMINISTRADOR verifique que o Patrimônio Líquido está negativo, ou tenha ciência de pedido de declaração judicial de insolvência da Classe ou da declaração judicial de insolvência da Classe, deverá adotar as medidas aplicáveis previstas na Resolução CVM 175.
- 2.4** Serão aplicáveis as disposições da Resolução CVM 175 no que se refere aos procedimentos a serem adotados pelo ADMINISTRADOR na hipótese de Patrimônio Líquido negativo.

CAPÍTULO 3 – ENCARGOS DA CLASSE

- 3.1** A Classe terá encargos que lhe poderão ser debitados diretamente, nos termos da Resolução CVM 175, e, salvo decisão contrária da Assembleia Especial de Cotistas, quaisquer despesas que não constituam encargos correm por conta do Prestador de Serviço Essencial que a tiver contratado.
- 3.2** Sem prejuízo do disposto no Art. 117 da parte geral da Resolução CVM 175 e no Art. 44 do Anexo Normativo V, são encargos da Classe:
- (i) a Taxa Global prevista no item 9.1 abaixo;
 - (ii) taxas, impostos ou contribuições federais, estaduais, municipais ou autárquicas, que recaiam ou venham a recair sobre os bens, direitos e obrigações da Classe;

Anexo I ao Regulamento

CLASSE ÚNICA DE COTAS DO BTG PACTUAL FUTURO DE OURO B3 FUNDO DE ÍNDICE – RESPONSABILIDADE LIMITADA

- (iii) despesas com o registro de documentos em cartório, impressão, expedição e publicação de relatórios e informações periódicas, previstas na regulamentação pertinente;
- (iv) despesas com correspondência de interesse da Classe, inclusive comunicações aos Cotistas;
- (v) honorários e despesas de auditor independente;
- (vi) emolumentos e comissões pagas por operações da Carteira;
- (vii) despesas com a manutenção de ativos cuja propriedade decorra de execução de garantia ou de acordo com devedor, caso aplicável;
- (viii) honorários de advogado, custas e despesas processuais correlatas, incorridas em razão da defesa dos interesses da Classe, em juízo ou fora dele, inclusive o valor de eventual condenação em ação judicial, se for o caso;
- (ix) a contribuição anual devida às bolsas de valores ou à entidade do mercado de balcão organizado em que a Classe tenha suas Cotas admitidas à negociação;
- (x) gastos derivados da celebração de contratos de seguro sobre os ativos da Carteira, assim como a parcela de prejuízos da Carteira não coberta por apólices de seguro, salvo se decorrente diretamente de culpa ou dolo dos prestadores de serviços da Classe no exercício de suas respectivas funções;
- (xi) despesas relacionadas ao exercício de direito de voto decorrente de ativos da Carteira;
- (xii) despesas inerentes à realização das Assembleias Gerais e Especiais de Cotistas;
- (xiii) despesas inerentes à constituição, fusão, incorporação, cisão, transformação ou liquidação da Classe;
- (xiv) despesas com registro, custódia e liquidação de operações com ativos financeiros da Carteira;
- (xv) despesas com fechamento de câmbio para as operações permitidas, ou com certificados ou recibos de depósito de Valores Mobiliários, caso tais ativos façam parte do Índice de Referência;
- (xvi) despesas inerentes à **(a)** distribuição primária de Cotas, se aplicável; e **(b)** admissão das Cotas à negociação em mercado organizado;
- (xvii) *royalties* devidos pelo licenciamento do Índice de Referência, desde que cobrados de acordo com o contrato estabelecido entre o ADMINISTRADOR e o Provedor do Índice;
- (xviii) montantes devidos a fundos investidores na hipótese de acordo de remuneração com base na taxa de administração ou na taxa de gestão, observado o disposto no Art. 99 da parte geral da Resolução CVM 175;
- (xix) taxa máxima de distribuição, se aplicável;
- (xx) despesas relacionadas ao serviço de formador de mercado, se aplicável; e
- (xxi) despesas decorrentes de empréstimos contraídos em nome da Classe, desde que de

Anexo I ao Regulamento

CLASSE ÚNICA DE COTAS DO BTG PACTUAL FUTURO DE OURO B3 FUNDO DE ÍNDICE – RESPONSABILIDADE LIMITADA

acordo com as hipóteses previstas na Resolução CVM 175.

- 3.2.1. As despesas relativas à Taxa Global e aos *royalties* devidos pela utilização do Índice de Referência poderão ser apropriadas em conta própria e pagas exclusivamente em função das Receitas auferidas pela Classe, por meio das operações de empréstimo de Valores Mobiliários ou outras Receitas extraordinárias.
- 3.2.2 No caso do uso da faculdade prevista no item 3.2.1 acima, as Receitas auferidas podem ser utilizadas, a critério do ADMINISTRADOR, para pagamento dos demais encargos da Classe, bem como para corrigir eventuais erros de aderência entre a Carteira e o Índice de Referência.

CAPÍTULO 4 – POLÍTICA DE INVESTIMENTOS

- 4.1 A Carteira, observados os limites de diversificação e de composição da Carteira detalhados neste capítulo, será composta majoritariamente por: **(i)** Valores Mobiliários que integrem o Índice de Referência, observado o disposto neste Anexo; **(ii)** posição líquida comprada em contratos futuros; e **(iii)** cotas de outros fundos de índice que visem refletir as variações e rentabilidade do Índice de Referência (em conjunto, os “**Ativos Elegíveis**”).
 - 4.1.1 O GESTOR deverá tomar todas as decisões relativas à gestão da Carteira em conformidade com o objetivo da Classe descrito na tabela preambular do item 1.2 deste Anexo, com a Política de Investimentos descrita neste capítulo e com a legislação e regulamentação aplicáveis.
 - 4.1.2 A Classe poderá realizar operações com derivativos executadas em mercado organizado de Valores Mobiliários, contanto que tais operações com derivativos sejam realizadas unicamente com o propósito de administrar os riscos inerentes à Carteira ou aos Valores Mobiliários que a integrem, observados os limites de diversificação e de composição da Carteira dispostos neste capítulo.
 - 4.1.3 O objetivo da Classe e a Política de Investimentos, bem como a performance histórica da Classe ou qualquer declaração sobre a Classe ou sua descrição, não caracterizam garantia, promessa ou sugestão de rentabilidade aos Cotistas.
 - 4.1.4 Os investimentos na Classe não contam com garantia do ADMINISTRADOR, do GESTOR, do CUSTODIANTE, de qualquer prestador de serviço da Classe, de qualquer mecanismo de seguro, do FGC, de qualquer de suas respectivas Afiliadas (conforme aplicável), ou de qualquer outra pessoa ou entidade.
- 4.2 A Classe investirá, no mínimo, 95% (noventa e cinco por cento) de seu patrimônio nos Ativos Elegíveis.
 - 4.2.1 No período entre a data da divulgação oficial pelo Provedor do Índice da primeira prévia da composição do Índice de Referência e 1 (um) mês após sua efetiva mudança da Data de Rebalanceamento (“**Período de Reponderação e Rebalanceamento**”), o GESTOR, a seu exclusivo critério, poderá efetuar o ajuste da composição da Carteira, devendo, entretanto, agir de forma a assegurar que a rentabilidade da Classe não se distancie da variação do Índice de Referência.
 - 4.2.2 Tendo em vista a metodologia de cálculo e a divulgação do Índice de Referência, bem como o objetivo da Classe e a Política de Investimentos, o GESTOR poderá ajustar a composição da Carteira sempre que a composição do Índice de Referência sofrer ajustes devido a distribuições, amortizações, cisões, fusões ou qualquer outro evento que afete ou

Anexo I ao Regulamento

CLASSE ÚNICA DE COTAS DO BTG PACTUAL FUTURO DE OURO B3 FUNDO DE ÍNDICE – RESPONSABILIDADE LIMITADA

modifique a composição da carteira teórica do Índice de Referência.

- 4.2.3** Os contratos futuros previstos no inciso (ii) do item 4.1 devem ser negociados em bolsa de mercadorias e de futuros e contar com garantia de liquidação por entidade operadora de infraestrutura do mercado financeiro autorizada pela CVM ou pelo Banco Central do Brasil para efetuar a compensação e liquidação das operações.
- 4.2.4** Não obstante o disposto nos demais itens deste CAPÍTULO 4, o ADMINISTRADOR poderá, nos termos do Art. 16 do Anexo Normativo V, suspender a integralização de Cotas durante o Período de Reponderação e Rebalanceamento, por meio da adoção dos procedimentos especiais previstos neste Anexo, tais como **(i)** a suspensão das integralizações de Cotas; e **(ii)** o resgate de Cotas na forma do CAPÍTULO 5 deste Anexo.
- 4.2.5** A suspensão da integralização de Cotas mencionada no item 4.2.4 acima deve ser considerada fato relevante para fins da Resolução CVM 175 e do disposto no CAPÍTULO 8 deste Anexo.
- 4.3** Os casos de desenquadramento deverão ser justificados por escrito pelo ADMINISTRADOR à CVM dentro de 5 (cinco) Dias Úteis, contados a partir da data da verificação de tal desenquadramento.
- 4.4** A Classe poderá manter até 5% (cinco por cento) de seu patrimônio, isolada ou cumulativamente, nos seguintes ativos, caso o GESTOR entenda que possa contribuir para que a Classe reflita a performance do Índice de Referência: **(i)** Investimentos Permitidos; **(ii)** Valores em Dinheiro; e/ou **(iii)** posições compradas no mercado futuro, a fim de proteger o risco de descolamento (erro de aderência) decorrente da exposição cambial gerada pelas posições mantidas nos mercados futuros do Índice de Referência.
- 4.5** Nos termos do Art. 41, §5º do Anexo Normativo V, o total das margens de garantia exigidas da Classe em suas operações com derivativos não poderá exceder 20% (vinte por cento) do Patrimônio Líquido.
- 4.6** A Classe poderá, a critério do GESTOR, celebrar com terceiros contratos de *swap* que contenham cláusula de liquidação por ajuste financeiro diário, desde que tais contratos tenham como objeto de negociação a diferença de variação da rentabilidade entre a Classe e o Índice de Referência.
- 4.6.1** Os contratos referidos no item 4.6 acima, bem como suas modificações posteriores, devem ser **(i)** previamente aprovados pela CVM, **(ii)** divulgados no Portal do FUNDO, e **(iii)** registrados em mercado organizado de valores mobiliários.
- 4.7** A Classe poderá realizar operações de empréstimo dos ativos que compõem sua Carteira, na forma regulada pela CVM e conforme o limite e as condições estabelecidas neste Anexo.
- 4.7.1** As operações de empréstimo indicadas no item 4.7 devem ter prazo determinado para a devolução dos ativos.
- 4.7.2** O ADMINISTRADOR deve honrar o pagamento de resgates de Cotas, caso não haja Valores Mobiliários disponíveis em quantidade suficiente, em decorrência de terem sido emprestadas ou dadas em garantia pela Classe, e não seja possível reavê-las em tempo hábil.
- 4.7.3** Tendo em vista a natureza dos títulos que compõem o Índice de Referência, os empréstimos para fins de exercício de direito de voto em assembleias gerais de emissores não são aplicáveis.

Anexo I ao Regulamento

CLASSE ÚNICA DE COTAS DO BTG PACTUAL FUTURO DE OURO B3 FUNDO DE ÍNDICE – RESPONSABILIDADE LIMITADA

CAPÍTULO 5 – CARACTERÍSTICAS, INTEGRALIZAÇÃO E RESGATE, AMORTIZAÇÃO E NEGOCIAÇÃO DE COTAS

Características

- 5.1** A Classe aderiu ao regulamento de emissores da B3, que tem por objeto disciplinar a prestação, pela B3, de serviço de custódia de ativos financeiros e outros instrumentos financeiros (“**Ativos Negociáveis**”), emitidos por pessoa jurídica de direito público ou privado. O serviço de custódia da B3 instrumentaliza-se, nos termos da legislação vigente, mediante a transferência da titularidade de Ativos Negociáveis registrados em nome de investidor original para o da B3, que passa a ostentar, em consequência, a qualidade de proprietária fiduciária dos Ativos Negociáveis, exclusivamente para fins de custódia, sem que resulte transferência plena de sua propriedade. Para que as Cotas sejam negociáveis por meio da B3, o investidor deverá estar ciente de que suas Cotas estarão registradas perante o ESCRITURADOR em nome da B3, na qualidade de proprietária fiduciária. No entanto, a B3 fornecerá ao ESCRITURADOR, sempre que este solicitar, as informações sobre a titularidade das Cotas que estejam sob a sua custódia.
- 5.2** As Cotas correspondem a frações ideais do patrimônio da Classe, são nominativas e cada Cota será registrada e escriturada em nome de seu titular.
- 5.2.1** A identidade de cada Cotista e o número de Cotas por ele detido serão inscritos no registro de Cotistas mantido pelo ESCRITURADOR, em consonância com os dados fornecidos pelos Agentes Autorizados e pela B3, conforme aplicável.
- 5.2.2** O registro das Cotas será realizado de forma escritural.
- 5.3** O Valor Patrimonial das Cotas será o valor resultante da divisão do Patrimônio Líquido pelo número de Cotas em circulação, sendo calculado ao final de cada Dia de Pregão e apurado com base nos mesmos critérios utilizados para o cálculo do valor de fechamento do Índice de Referência.
- 5.4** Para fins de integralização e resgate de Cotas, o ADMINISTRADOR deverá utilizar o Valor Patrimonial das Cotas apurado no encerramento do Dia de Pregão em que a respectiva solicitação foi processada. As operações de integralização e de resgate deverão ser liquidadas nos termos deste CAPÍTULO 5.
- 5.5** As Cotas poderão ser objeto de empréstimo e de garantia, observado, conforme aplicável, o disposto na Resolução CVM 175 e na legislação aplicável a empréstimos de Valores Mobiliários.
- 5.5.1** As Cotas objeto das operações previstas no item 5.5 acima devem estar depositadas em centrais depositárias de valores mobiliários autorizadas pela CVM, devendo o Cotista autorizar, prévia e expressamente, a realização de operações desta natureza.

Integralização e Resgate

- 5.6** As Cotas serão emitidas e resgatadas somente em Lotes Mínimos de Cotas ou em múltiplos de Lotes Mínimos de Cotas, conforme informado no Portal do FUNDO. O Lote Mínimo de Cotas poderá ser ajustado nos termos supracitados, a critério do GESTOR.
- 5.7** As Cotas poderão ser inicialmente objeto de distribuição pública, intermediada por instituição integrante do sistema de distribuição, distribuídas e liquidadas por meio do Sistema de Distribuição de Ativos (DDA) ou Central Depositária da B3. Após a listagem da Classe, liquidação da distribuição pública, e início da negociação das Cotas no mercado secundário, novas Cotas serão emitidas e resgatadas somente em Lotes Mínimos de Cotas ou em múltiplos de Lotes Mínimos de

Anexo I ao Regulamento

CLASSE ÚNICA DE COTAS DO BTG PACTUAL FUTURO DE OURO B3 FUNDO DE ÍNDICE – RESPONSABILIDADE LIMITADA

Cotas, por meio dos Agentes Autorizados, utilizando-se a Central Depositária Online da B3.

5.7.1 Os Cotistas deverão solicitar ao Agente Autorizado que efetue a integralização ou o resgate de um ou mais Lotes Mínimos de Cotas, devendo encaminhar as notas de corretagem relativas aos valores da Cesta a ser entregue à Classe, conforme aplicável, ou relativas às Cotas a serem resgatadas, conforme o caso, e demais documentos solicitados ao respectivo Agente Autorizado, a quem caberá encaminhar tais documentos ao ADMINISTRADOR nos termos do Contrato de Agente Autorizado.

5.7.2 Um Lote Mínimo de Cotas somente poderá ser emitido e entregue de acordo com uma Ordem de Integralização devidamente submetida pelo Agente Autorizado e mediante a entrega de uma Cesta pelo Agente Autorizado à Classe.

5.7.3 Os Lotes Mínimos de Cotas somente poderão ser resgatados e entregues mediante uma Ordem de Resgate devidamente submetida pelo Agente Autorizado e mediante a entrega de uma Cesta ao Agente Autorizado.

5.8 A composição da Cesta, seja para fins de uma Ordem de Integralização ou de uma Ordem de Resgate, poderá conter:

- (i) Valores Mobiliários que componham o Índice de Referência, observado o disposto neste Anexo, de forma a refletir indiretamente a variação e rentabilidade do Índice de Referência;
- (ii) Valores em Dinheiro;
- (iii) parcela não superior a 5% (cinco por cento) do montante envolvido na operação, contemplando Valores Mobiliários que não façam parte do Índice de Referência; e
- (iv) parcela não superior a 20% (vinte por cento) do montante envolvido na operação, contemplando Valores Mobiliários que não façam parte do Índice de Referência, mas que sejam de mesma natureza daqueles, porém de diferentes emissões, somente no caso de classes de cotas que busquem refletir as variações e a rentabilidade do Índice de Referência.

5.8.1 Não obstante o disposto no item 5.8 acima, o GESTOR, a seu exclusivo critério, poderá definir Cestas distintas para fins de execução de Ordens de Integralização e de Ordens de Resgate, conforme o caso, ficando ressalvado que a Cesta aplicável a cada Ordem de Integralização ou Ordem de Resgate: (i) constará do Arquivo de Composição da Cesta divulgado diariamente no Portal do FUNDO antes da abertura do pregão da B3; e (ii) observará a composição descrita no item 5.8.

5.8.2 Ordens de Integralização e Ordens de Resgate recebidas pelo ADMINISTRADOR em Dias de Pregão antes do Horário de Corte para Ordens serão processadas no mesmo Dia de Pregão. Ordens de Integralização e Ordens de Resgate recebidas pelo ADMINISTRADOR após o Horário de Corte para Ordens não serão aceitas pelo ADMINISTRADOR e deverão ser reencaminhadas no Dia Útil seguinte.

5.8.3 O Arquivo de Composição da Cesta descrevendo a composição da Cesta a ser entregue por ocasião da execução de uma Ordem de Integralização e de uma Ordem de Resgate será divulgado no Portal do FUNDO após o encerramento do pregão da B3 em qualquer Dia de Pregão e antes da abertura da B3 para operações no próximo Dia de Pregão. Um Arquivo de Composição da Cesta valerá para Ordens de Integralização e para Ordens de Resgate recebidas após a sua divulgação e até o próximo Horário de Corte para Ordens.

Anexo I ao Regulamento

CLASSE ÚNICA DE COTAS DO BTG PACTUAL FUTURO DE OURO B3 FUNDO DE ÍNDICE – RESPONSABILIDADE LIMITADA

- 5.8.4** A integralização e o resgate de Lotes Mínimos de Cotas nos termos do disposto neste item e no Art. 14 do Anexo Normativo V deverão ser liquidados utilizando o seu Valor Patrimonial, apurado no fechamento do dia de sua solicitação e liquidado no prazo de 1 (um) Dia Útil após a apuração. Qualquer alteração do referido prazo de liquidação por parte da B3 será prontamente divulgada no Portal do FUNDO.

Amortização de Cotas

- 5.9** As amortizações somente serão feitas em casos excepcionais, a exclusivo critério do ADMINISTRADOR. Considera-se amortização o pagamento em moeda corrente nacional, de forma proporcional a todos os Cotistas, de parcela do Valor Patrimonial de suas respectivas Cotas, sem redução no número de Cotas, sendo certo que os pagamentos dos eventos de rendimentos e amortizações, conforme o caso, realizados por meio da B3, seguirão os seus prazos e procedimentos operacionais, bem como abrangerão todas as Cotas custodiadas eletronicamente, de forma igualitária, sem distinção entre os Cotistas.

- 5.9.1** O ADMINISTRADOR somente poderá efetuar uma amortização de Cotas nos termos previstos no item 5.9 acima se a performance da Classe se mostrar superior à performance do Índice de Referência.

Negociação de Cotas

- 5.10** As Cotas poderão ser admitidas para negociação em mercado secundário de bolsa, por intermédio da B3 e poderão ser adquiridas ou vendidas pelo Agente Autorizado ou por meio de qualquer Corretora.

- 5.10.1** Os Prestadores de Serviços Essenciais, bem como suas respectivas Afiliadas e Pessoas Ligadas, poderão adquirir e negociar as Cotas a qualquer tempo nas mesmas condições dos demais Cotistas.

- 5.10.2** Não obstante o disposto no item 5.10 acima, o GESTOR não atuará como formador de mercado para as Cotas. O ADMINISTRADOR poderá contratar, em nome da Classe, formador de mercado para as Cotas da Classe.

CAPÍTULO 6 – PATRIMÔNIO LÍQUIDO E DISTRIBUIÇÃO DE RESULTADOS

- 6.1** O valor do Patrimônio Líquido será calculado diariamente pelo ADMINISTRADOR com base nas normas contábeis vigentes expedidas pela CVM, ficando ressalvado que as negociações dos ativos integrantes da Carteira realizadas em um Dia de Pregão na B3 deverão ser refletidas no Patrimônio Líquido no Dia de Pregão subsequente.

- 6.2** Os rendimentos advindos da Carteira (“**Rendimentos**”) serão incorporados ao Patrimônio Líquido da Classe e, em regra, não serão distribuídos em favor dos Cotistas (“**Distribuição de Rendimentos**”).

CAPÍTULO 7 – ASSEMBLEIA ESPECIAL DE COTISTAS E ASSEMBLEIA DOS EMISSORES

Seção I – Competência da Assembleia Especial de Cotistas

- 7.1** A Assembleia Especial de Cotistas é responsável por deliberar sobre as matérias específicas da Classe, na forma da Resolução CVM 175.
- 7.2** Este Anexo pode ser alterado, independentemente da Assembleia Especial de Cotistas ou de consulta aos Cotistas, sempre que tal alteração **(i)** decorrer exclusivamente da necessidade de

Anexo I ao Regulamento

CLASSE ÚNICA DE COTAS DO BTG PACTUAL FUTURO DE OURO B3 FUNDO DE ÍNDICE – RESPONSABILIDADE LIMITADA

atendimento a normas legais ou regulamentares, exigências expressas da CVM, de entidade administradora de mercados organizados em que as Cotas sejam admitidas à negociação ou de entidade autorreguladora, nos termos da legislação aplicável e de convênio com a CVM; **(ii)** for necessária em virtude da atualização dos dados cadastrais de prestadores de serviços da Classe, tais como alteração na razão social, endereço, página na rede mundial de computadores e telefone; e **(iii)** envolver redução da Taxa Global ou de eventuais taxas que vierem a ser incluídas.

7.2.1 As deliberações relativas, exclusivamente, às demonstrações contábeis que não contiverem opinião modificada podem ser consideradas automaticamente aprovadas caso a Assembleia de Cotistas correspondente não seja instalada em virtude do não comparecimento de quaisquer Cotistas.

7.3 A Assembleia Especial de Cotistas ordinária deverá ser convocada pelo ADMINISTRADOR anualmente, até o dia 30 de junho de cada ano, para deliberar sobre as demonstrações contábeis do FUNDO e/ou da Classe.

7.3.1 A Assembleia Especial de Cotistas ordinária somente poderá ser realizada após a divulgação, no Portal do FUNDO, das demonstrações contábeis relativas ao exercício, com prazo de antecedência mínimo de 15 (quinze) dias, devendo tais demonstrações ficar à disposição dos Cotistas na sede do ADMINISTRADOR.

7.4 Os Prestadores de Serviços Essenciais, o CUSTODIANTE ou o Grupo de Cotistas podem convocar, a qualquer tempo, Assembleia Especial de Cotistas para deliberar sobre ordem do dia de interesse da Classe ou da comunhão de Cotistas.

7.4.1 No prazo de 30 (trinta) dias, contado a partir do recebimento de uma solicitação por escrito por parte do GESTOR ou de um Grupo de Cotistas, o ADMINISTRADOR expedirá notificação convocando a Assembleia Especial de Cotistas solicitada por tal Grupo de Cotistas.

7.4.2 O requerente da convocação da Assembleia de Cotistas deverá pagar todos os custos e despesas de tal Assembleia de Cotistas, bem como os custos e despesas com a convocação de tal Assembleia de Cotistas, exceto se definido de outro modo pela Assembleia de Cotistas.

7.5 A Assembleia Especial de Cotistas também deverá ser convocada pelo ADMINISTRADOR e às suas expensas, no prazo de 15 (quinze) dias, sempre que:

(i) for verificado erro de aderência, calculado como o desvio padrão populacional das diferenças entre a variação percentual diária da Cota e a variação percentual diária do valor de fechamento do Índice de Referência nos últimos 60 (sessenta) pregões seja superior a 2 (dois) pontos percentuais, desde que tal erro de aderência não seja reenquadrado ao limite de 2 (dois) pontos percentuais até o 15º (décimo quinto) Dia Útil consecutivo subsequente à data de verificação do respectivo erro de aderência;

(ii) a diferença entre a rentabilidade acumulada da Classe e a rentabilidade acumulada do Índice de Referência nos últimos 60 (sessenta) pregões seja superior a 2 (dois) pontos percentuais, desde que tal diferença de rentabilidade não seja reenquadrada ao limite de 2 (dois) pontos percentuais até o 15º (décimo quinto) Dia Útil consecutivo subsequente à data de verificação da respectiva diferença de rentabilidade; ou

Anexo I ao Regulamento

CLASSE ÚNICA DE COTAS DO BTG PACTUAL FUTURO DE OURO B3 FUNDO DE ÍNDICE – RESPONSABILIDADE LIMITADA

- (iii) a diferença entre a rentabilidade acumulada da Classe e do valor de fechamento do Índice de Referência em um período de 12 (doze) meses for superior a 4 (quatro) pontos percentuais, desde que tal diferença de rentabilidade não seja reenquadrada ao limite de 4 (quatro) pontos percentuais até o 30º (trigésimo) Dia Útil consecutivo subsequente à data de verificação da respectiva diferença de rentabilidade.
- 7.5.1** A ocorrência de qualquer dos eventos referidos no item 7.5 acima deverá ser divulgada imediatamente, nos termos do Art. 27, §2º do Anexo Normativo V, no Portal do FUNDO.
- 7.5.2** A ordem do dia da Assembleia Especial de Cotistas convocada em razão da ocorrência de qualquer dos eventos previstos no item 7.5 deverá compreender os seguintes itens:
- (i) explicações, por parte do GESTOR, das razões que, no seu entendimento, motivaram o erro de aderência ou a diferença de rentabilidade, que também deverão ser divulgadas no Portal do FUNDO com antecedência mínima de 15 (quinze) dias da realização da Assembleia Especial de Cotistas, conforme o caso, e permanecerão disponíveis durante um período de 30 (trinta) dias, contado a partir da data de sua realização; e
- (ii) deliberação acerca da possibilidade de liquidação da Classe ou sobre a substituição do GESTOR, do ADMINISTRADOR ou de ambos, matéria sobre a qual não poderão votar Pessoas Ligadas ao GESTOR ou ao ADMINISTRADOR, conforme o caso.
- 7.5.3** Não obstante o disposto no item 7.5.1 acima e nos termos do Art. 27, § 4º do Anexo Normativo V, as Assembleias Especiais de Cotistas convocadas em razão da ocorrência de qualquer dos eventos previstos no item 7.5 acima deverão ter intervalo mínimo de **(i)** 90 (noventa) dias, caso a Assembleia Especial de Cotistas tenha decidido pela substituição do GESTOR; ou **(ii)** 30 (trinta) dias, caso a Assembleia Especial de Cotistas tenha decidido pela manutenção do GESTOR.
- 7.6** As deliberações da Assembleia Especial de Cotistas poderão ser adotadas mediante processo de consulta formal pelo ADMINISTRADOR, sem necessidade de reunião dos Cotistas.
- 7.6.1** O ADMINISTRADOR deverá estipular prazo de resposta pelos Cotistas à consulta, o qual não poderá ser inferior a 15 (quinze) dias. A ausência de resposta neste prazo será considerada como uma abstenção por parte do Cotista.
- 7.6.2** A aprovação da matéria objeto da consulta formal obedecerá aos mesmos quóruns de aprovação previstos neste Anexo, considerando-se presentes os Cotistas que tenham respondido a consulta.
- 7.7** As deliberações da Assembleia Especial de Cotistas, que deve ser instalada com a presença de pelo menos 1 (um) Cotista ou seu representante legal, serão tomadas pelo critério da maioria dos votos dos Cotistas presentes ou representados na Assembleia de Cotistas, ressalvado o disposto no item 7.9 abaixo, sendo atribuído um voto a cada Cota.
- 7.8** Ressalvadas as exceções descritas neste Anexo, toda e qualquer matéria submetida à deliberação dos Cotistas deverá ser aprovada por maioria simples dos votos dos presentes.
- 7.9** As deliberações relativas às matérias elencadas nos incisos abaixo serão tomadas, em primeira convocação ou em segunda convocação, pelos votos de Cotistas que detenham a maioria absoluta das Cotas, em sede de Assembleia Especial de Cotistas:

Anexo I ao Regulamento

CLASSE ÚNICA DE COTAS DO BTG PACTUAL FUTURO DE OURO B3 FUNDO DE ÍNDICE – RESPONSABILIDADE LIMITADA

- (i) a fusão, a incorporação, a cisão, total ou parcial, a transformação ou a liquidação da Classe;
- (ii) alteração na Política de Investimentos;
- (iii) substituição de Prestador de Serviço Essencial; e
- (iv) aumento da taxa de custódia.

Seção II – Assembleia Geral dos Emissores

7.10 Em decorrência da natureza dos ativos investidos preponderantemente pela Classe, conforme composição do Índice de Referência, nos quais não existem deliberações em assembleia, a Classe não realizará operação de empréstimo dos valores mobiliários que compõem sua Carteira para que os Cotistas possam exercer direito de voto nas assembleias de seus emissores.

CAPÍTULO 8 – DIVULGAÇÃO DE INFORMAÇÕES

Portal do FUNDO na Rede Mundial de Computadores

- 8.1** A Classe tem uma página eletrônica no Portal do FUNDO, que contém todas as informações exigidas pelo Art. 31 do Anexo Normativo V.
- 8.1.1** Não haverá prospecto de distribuição pública das Cotas. Quaisquer materiais de divulgação serão publicados no Portal do FUNDO.
- 8.1.2** A troca do Portal do FUNDO na rede mundial de computadores é considerada fato relevante.
- 8.2** O ADMINISTRADOR deve manter pelo prazo mínimo de 5 (cinco) anos, toda a documentação referente à comunicação eletrônica entre o ADMINISTRADOR e os Cotistas realizada por meio de endereço de correspondência eletrônico.
- 8.3** O ADMINISTRADOR deverá zelar para que as informações divulgadas no Portal do FUNDO referentes ao Art. 31 do Anexo Normativo V sejam atualizadas de forma contínua, garantindo que possuam capacidade técnica de acesso simultâneo compatível com o número de Cotistas.
- 8.4** O ADMINISTRADOR divulgará, ampla e imediatamente, ao mercado e aos Cotistas qualquer ato ou fato relevante inerente ao funcionamento da Classe ou à capacidade do ADMINISTRADOR e/ou do GESTOR de exercerem suas funções que possa vir a causar impacto relevante na capacidade da Classe de atingir seu objetivo **(i)** no Portal do FUNDO; **(ii)** nos endereços de correspondência eletrônicos cadastrados pelos Cotistas; e **(iii)** no sistema de divulgação de informações da B3.

Divulgação à CVM, ao Mercado e aos Cotistas

- 8.5** O ADMINISTRADOR remeterá à CVM todas as informações exigidas pelo Art. 34 do Anexo Normativo V, sem prejuízo de outras que venham a ser oportunamente exigidas pela CVM.
- 8.6** Em cada Dia de Pregão, o ADMINISTRADOR informará à B3 o Valor Patrimonial de cada Cota, a composição da Carteira e o valor do Patrimônio Líquido.
- 8.7** Nos termos do Art. 33 do Anexo Normativo V, os Cotistas serão informados acerca de suas posições em conformidade com a legislação e regulamentação aplicáveis.

Anexo I ao Regulamento

CLASSE ÚNICA DE COTAS DO BTG PACTUAL FUTURO DE OURO B3 FUNDO DE ÍNDICE – RESPONSABILIDADE LIMITADA

CAPÍTULO 9 – REMUNERAÇÃO

9.1 As seguintes remunerações serão devidas pela Classe para remunerar os Prestadores de Serviços Essenciais e demais prestadores de serviços (base 252 dias):

TAXA	BASE DE CÁLCULO E PERCENTUAL
Taxa Global	0,40% (quarenta centésimos por cento) ao ano, apropriada diariamente e paga mensalmente, incidente sobre o Patrimônio Líquido da Classe, rateada entre os Prestadores de Serviços Essenciais.
Taxa Máxima Global	À Taxa Global poderão ser acrescidas as taxas dos fundos de investimento ou fundos de investimento em cotas de fundo de investimento em que a Classe invista, atingindo, contudo, no máximo, o percentual anual de 0,40% (quarenta centésimos por cento) ao ano.
A Descrição completa da Taxa Global, aplicável à Classe e sua respectiva segregação, pode ser encontrada no link: https://www.btgpactual.com/asset-management/fundos/fundos-de-investimento .	
Taxa Máxima de Custódia	0,0% (zero por cento) ao ano, incidente sobre o Patrimônio Líquido da Classe.
Taxa de Performance	Não aplicável.
Taxa de Ingresso	Não há.
Taxa de Saída	Não há.

CAPÍTULO 10 – MECANISMO DE GERENCIAMENTO DE LIQUIDEZ

10.1 Como forma de evitar ou mitigar as causas e os efeitos do risco de liquidez, o GESTOR poderá aplicar determinados mecanismos de gerenciamento de liquidez de forma isolada ou cumulativa, nos termos e limites definidos na regulamentação em vigor, neste Anexo e em sua política interna.

10.2 O GESTOR poderá, unilateralmente, fechar a Classe para resgates diante de circunstâncias excepcionais de iliquidez ocasionadas inclusive, mas não limitadamente, por resgates incompatíveis com a liquidez existente na Classe ou pela deterioração da liquidez dos ativos detidos, circunstância em que as solicitações de resgate não convertidas até a data do fechamento serão canceladas, observados os procedimentos previstos na regulação.

10.2.1 O fechamento da Classe para resgates deve ser objeto de fato relevante.

10.3 O ADMINISTRADOR pode suspender a integralização de Cotas por prazo determinado, entre 5 (cinco) dias úteis antes e 5 (cinco) dias úteis após a data de mudança na composição do Índice ao qual a Política de Investimentos esteja associada, bem como sempre que houver a suspensão da negociação secundária de Cotas, conforme disposto no Art. 20 do Anexo Normativo V.

Anexo I ao Regulamento

CLASSE ÚNICA DE COTAS DO BTG PACTUAL FUTURO DE OURO B3 FUNDO DE ÍNDICE – RESPONSABILIDADE LIMITADA

10.3.1 A suspensão da integralização de Cotas deve ser objeto de fato relevante.

CAPÍTULO 11 – DEMONSTRAÇÕES CONTÁBEIS E RELATÓRIOS DE AUDITORIA

11.1 A Classe terá escrituração contábil própria, devendo os investimentos, livros, registros e demonstrações contábeis serem segregados em relação àqueles do ADMINISTRADOR.

11.2 O exercício social será aquele indicado no item 1.1 da Parte Geral deste Regulamento.

11.3 As demonstrações contábeis, relativas a cada exercício contábil, estão sujeitas e deverão ser preparadas em conformidade com as normas contábeis vigentes expedidas pela CVM, incluindo, mas não se limitando, ao Plano Contábil dos Fundos de Investimento – COFI. As demonstrações contábeis mais recentes deverão ser disponibilizadas a qualquer interessado que as solicitar, no prazo de 60 (sessenta) dias, contado a partir do encerramento do exercício social.

11.3.1 Não obstante o disposto no item 11.3 acima, sempre que requisitado por investidores potenciais ou Cotistas, o ADMINISTRADOR deverá disponibilizar no Portal do FUNDO as seguintes informações aos Cotistas:

- (i) declaração acerca da natureza das atividades da Classe e acerca dos produtos e serviços oferecidos pela Classe;
- (ii) demonstrações contábeis mais recentes, bem como o balanço patrimonial e demonstração dos lucros, perdas e ganhos retidos; e
- (iii) demonstrações contábeis similares às mencionadas no item (ii) acima, relativas aos últimos 2 (dois) anos em que esteve em operação.

11.3.2 Nos termos do Art. 35 do Anexo Normativo V, as informações disponibilizadas ao público, bem como eventuais materiais de divulgação do FUNDO e da Classe, não podem estar em desacordo com o Portal do FUNDO na rede mundial de computadores, com o Regulamento, este Anexo ou com o relatório anual protocolado na CVM.

11.4 As demonstrações contábeis serão auditadas anualmente por um auditor independente registrado na CVM, e divulgadas pelo ADMINISTRADOR no Portal do FUNDO.

CAPÍTULO 12 – TRIBUTAÇÃO

12.1 Os rendimentos e ganhos auferidos no Brasil com operações realizadas pela Carteira da Classe não estão sujeitos à tributação. Os Cotistas serão tributados conforme descrito a seguir, o que pressupõe que a Classe atenderá ao disposto nas disposições legais e regulamentares que lhe forem aplicáveis, em especial a Resolução CVM 175. O presente capítulo não constitui opinião legal sobre os aspectos tributários aplicáveis aos investimentos em fundos de índice de modo que os investidores devem consultar seus assessores legais sobre os aspectos tributários aplicáveis ao seu investimento, sendo certo que o ADMINISTRADOR, o GESTOR, o CUSTODIANTE da Classe e seus demais prestadores de serviços não serão responsáveis por qualquer análise tributária e/ou garantia acerca de enquadramento tributário em relação ao investimento realizados pelo investidor nas classes da Classe.

Tributação da Carteira da Classe

12.2 Os rendimentos e ganhos auferidos com operações realizadas pela carteira da Classe são isentos do IR, como regra geral. Quando aplicáveis, eventuais impactos fiscais surgem no nível dos

Anexo I ao Regulamento

CLASSE ÚNICA DE COTAS DO BTG PACTUAL FUTURO DE OURO B3 FUNDO DE ÍNDICE – RESPONSABILIDADE LIMITADA

cotistas, por meio de distribuições (amortizações e resgate), ou ganhos decorrentes da alienação de Cotas, conforme descrito adiante.

- 12.3** As aplicações realizadas pela Classe estão sujeitas, atualmente, à incidência do Imposto sobre Operações Financeiras envolvendo Títulos ou Valores Mobiliários (“IOF/Títulos”) à alíquota zero. O Poder Executivo, contudo, pode majorar, a qualquer tempo, a alíquota do IOF/Títulos até o percentual de 1,50% ao dia, relativamente a operações ocorridas após este eventual aumento, exceção feita às operações com derivativos, cuja alíquota pode ser majorada até 25% para transações realizadas após este eventual aumento.

Tributação dos Cotistas

- 12.4** O tratamento tributário aplicável aos cotistas residentes para fins fiscais no Brasil (“Cotistas Residentes”) que invistam em cotas de Fundo de Investimento em Índice de Mercado se encontra previsto na Lei nº 14.754/23, a qual estabelece tratamento fiscal específico se atendidos determinados requisitos, não sendo aplicável a tributação periódica semestral (“Come-Cotas”) aos Cotistas do FUNDO.
- 12.5** Isto é, a Classe deve (i) ser classificada como entidade de investimento, nos termos da legislação e da regulamentação do Conselho Monetário Nacional (“CMN”), contida na Resolução CMN 5.111, de 21 de dezembro de 2023; (ii) cumprir os requisitos de alocação, enquadramento e reenquadramento de carteira previstos na regulamentação da CVM; e (iii) possuir cotas efetivamente negociadas em bolsa de valores ou mercado de balcão organizado no Brasil.
- 12.6** O tratamento fiscal diferenciado e abaixo descrito pressupõe o atendimento dos requisitos acima mencionados.

Integralização de Cotas por meio da entrega de Valores Mobiliários

- 12.7** A integralização de cotas por meio da entrega de valores mobiliários poderá estar sujeita a apuração, retenção e recolhimento de IRRF, cujas alíquotas, base de cálculo e a responsabilidade tributária dependerão das características do Cotista e do ativo entregue. Quando aplicável a retenção, caberá ao Cotista apresentar de documentação comprobatória do valor de mercado do ativo e entregue e do seu custo-médio de aquisição, sob pena de este ser considerado igual a zero.

Alienação

- 12.8** Para Cotistas Residentes, o ganho (diferença positiva entre o preço de venda e o respectivo custo de aquisição) auferido na alienação de Cotas da Classe na B3 deve ser incluído na apuração mensal do IR conforme a sistemática de ganhos líquidos.
- 12.9** Os ganhos líquidos apurados mensalmente estão sujeitos ao IR, à alíquota de 15% (quinze por cento), cujo recolhimento fica a cargo do Cotista. Além do IR sobre ganhos líquidos, operações de alienação de Cotas realizadas em mercado de bolsa ou em mercado de balcão com intermediação podem estar sujeitas ao IRRF à alíquota de 0,005% (cinco milésimos por cento) sobre o respectivo valor de alienação.
- 12.10** Conforme disposto na Lei nº 11.033, o IRRF poderá ser (i) deduzido do imposto sobre ganhos líquidos apurados no mês; (ii) compensado com o imposto incidente sobre ganhos líquidos

Anexo I ao Regulamento

CLASSE ÚNICA DE COTAS DO BTG PACTUAL FUTURO DE OURO B3 FUNDO DE ÍNDICE – RESPONSABILIDADE LIMITADA

apurados nos meses subsequentes; (iii) compensado na declaração de ajuste anual se, após a dedução de que tratam os incisos (i) e (ii), houver saldo de imposto retido; ou (iv) compensado com o imposto devido sobre o ganho de capital na alienação de ações. A retenção do imposto fica a cargo da instituição intermediadora que receber a ordem do investidor.

Resgate ou Amortização

- 12.11** No resgate ou amortização de Cotas com pagamento em caixa ou mediante a entrega de Valores Mobiliários, Cotistas Residentes ficarão sujeitos ao IRRF à alíquota de 15% (quinze por cento).
- 12.12** O imposto incide sobre a diferença positiva entre (i) o valor de resgate das Cotas, que, no caso do resgate em ações, corresponde ao valor patrimonial da cota no fechamento do dia do resgate e (ii) o respectivo custo de aquisição.
- 12.13** Para efeito do pagamento do imposto, o custo de aquisição deve ser comprovado ao ADMINISTRADOR na forma regulada pela IN 1.585. Na falta de apresentação de documentação comprobatória dos valores praticados pelo investidor, o custo de aquisição será considerado zero.

Cotistas INR – Regime de Tributação e Domicílio

- 12.14** A tributação do Cotista residente ou domiciliado no exterior poderá depender do seu país de domicílio, conforme este se enquadre ou não como Jurisdição de Tributação Favorecida, nos termos do Art. 24 da Lei nº 9.430, de 27 de dezembro de 1996 e do Art. 1º da Instrução Normativa nº 1.037, de 4 de junho de 2010.

IOF/Títulos

- 12.15** Resgates e alienações poderão sofrer tributação pelo IOF/Títulos, conforme tabela decrescente em função do prazo prevista no anexo ao Decreto nº 6.306, de 14 de dezembro de 2007. Atualmente as operações do mercado de renda variável estão sujeitas ao IOF/Títulos à alíquota zero (Art. 32, § 2º, III, do Decreto nº 6.306, de 14 de dezembro de 2007). Contudo, a alíquota do IOF/Títulos pode ser majorada a qualquer tempo, por ato do Poder Executivo, até o percentual de 1,5% ao dia, relativamente a transações ocorridas após este eventual aumento.

Imposto sobre Operações Financeiras sobre Operações de Câmbio (“IOF/Câmbio”)

- 12.16** Conforme a legislação fiscal em vigor, as operações de câmbio realizadas por Cotistas INR, independentemente da jurisdição de domicílio, relativas ao ingresso e remessa de recursos vinculadas às aplicações em Cotas da Classe estão atualmente sujeitas à incidência do IOF/Câmbio à alíquota zero.
- 12.17** A alíquota do IOF/Câmbio pode ser majorada a qualquer tempo por ato do Poder Executivo, até o percentual de 25% (vinte e cinco por cento), relativamente a transações ocorridas após este eventual aumento.

CAPÍTULO 13 - FATORES DE RISCO E DISPOSIÇÕES GERAIS

- 13.1** A Carteira está sujeita às flutuações de preços e/ou cotações do mercado, conforme o caso, aos riscos de crédito e liquidez e às variações de preços e cotações inerentes aos seus ativos

Anexo I ao Regulamento

CLASSE ÚNICA DE COTAS DO BTG PACTUAL FUTURO DE OURO B3 FUNDO DE ÍNDICE – RESPONSABILIDADE LIMITADA

financeiros, o que pode acarretar perda patrimonial à Classe e aos Cotistas.

13.2 Os fatores de risco ora descritos levam em consideração a Carteira, bem como a carteira de eventuais fundos investidos, e podem ser consultados no Portal do FUNDO.

13.3 O GESTOR e o ADMINISTRADOR podem utilizar métricas para aferir o nível de exposição da Classe aos riscos, conforme mencionados no link do website descrito adiante.

13.3.1 Os métodos utilizados para o gerenciamento dos riscos a que a Classe se encontra sujeita não constituem garantia contra eventuais perdas patrimoniais que possam ser incorridas pela Classe e/ou pelos Cotistas.

13.4 Dentre os fatores de risco a que a Classe está sujeita, incluem-se, sem limitação:

Risco de Mercado, Risco de Mercado Externo, Risco Relacionado a Fatores Macroeconômicos e à Política Governamental, Risco de Incertezas Geopolíticas e Sistêmicas, Risco Regulatório e Judicial, Risco de Concentração, Risco Decorrente de Investimento em Fundos Estruturados, Dependência do GESTOR, Risco de Crédito, Risco de Liquidez, Risco Proveniente do Uso de Derivativos, Risco de Patrimônio Negativo, Risco de Precificação, Risco Normativo, Risco Jurídico, Risco Tributário.

Outros Riscos: Não há garantia de que a Classe seja capaz de gerar retornos para os Cotistas. Não há garantia de que os Cotistas receberão qualquer distribuição da classe de Cotas. Conseqüentemente, investimentos na Classe somente devem ser realizados por investidores que possam lidar com a possibilidade de perda da totalidade dos recursos investidos.

13.5 O inteiro teor dos fatores de riscos e a métrica completa adotada pelo GESTOR e o ADMINISTRADOR, descritos neste Capítulo, podem ser consultados no link: <https://www.btgpactual.com/asset-management/administracao-fiduciaria> e/ou no Portal do FUNDO. A Classe ainda estará sujeita aos seguintes riscos, sem prejuízo daqueles dispostos acima:

Fatores de Risco da Classe:

Risco de a Performance da Classe Não Refletir a Performance do Índice de Referência; Risco Decorrente de a Integralização e o Resgate de Cotas Dependem dos Agentes Autorizados; Risco Relacionado ao Provedor do Índice Parar de Administrar, Calcular, Publicar ou Manter o Índice de Referência; Risco Relacionado ao Erro de Aderência; Risco de Metodologia de Reinvestimento do Índice de Referência; Risco Relacionado à Sujeição do Índice de Referência a Significativa Volatilidade; Risco Relacionado à Modificação da Composição do Índice de Referência ao Longo do Tempo.

13.6 Os fatores de risco ora descritos poderão sofrer alterações circunstanciais, e, portanto, poderão ser reavaliados no devido contexto, a exclusivo critério dos Prestadores de Serviços Essenciais. O ADMINISTRADOR esclarece que quaisquer mudanças no teor constante no link descrito acima serão devidamente informadas aos Cotistas através do envio de fato relevante.

13.7 Não obstante o emprego, pelo ADMINISTRADOR e pelo GESTOR, de plena diligência e da boa prática de administração e gestão de fundos de investimento e da estrita observância da política de investimento definida no Anexo desta classe de Cotas, das regras legais e regulamentares em vigor, este estará sujeito a outros Fatores de Risco, que poderão ocasionar perdas ao seu patrimônio e, conseqüentemente, ao Cotista.

13.8 O GESTOR, visando proporcionar a melhor rentabilidade aos Cotistas, poderá, respeitadas as

Anexo I ao Regulamento

CLASSE ÚNICA DE COTAS DO BTG PACTUAL FUTURO DE OURO B3 FUNDO DE ÍNDICE – RESPONSABILIDADE LIMITADA

limitações deste regulamento e da legislação, definir livremente o grau de concentração da carteira de aplicação da classe de Cotas. Não obstante a diligência do GESTOR em selecionar as melhores opções de investimento, os investimentos da classe de Cotas estão, por sua própria natureza, sujeitos a flutuações típicas do mercado e a riscos de crédito, que podem gerar depreciação dos ativos financeiros da Carteira, não atribuível à atuação do GESTOR.

- 13.9** O FUNDO, o GESTOR e o ADMINISTRADOR não são responsáveis pela gestão, divulgação, cálculo e manutenção Índice de Referência.

BTG PACTUAL SERVIÇOS FINANCEIROS S.A. DISTRIBUIDORA DE TÍTULOS E VALORES MOBILIÁRIOS

* * *

Anexo I ao Regulamento

CLASSE ÚNICA DE COTAS DO BTG PACTUAL FUTURO DE OURO B3 FUNDO DE ÍNDICE – RESPONSABILIDADE LIMITADA

GLOSSÁRIO

Para fins do disposto no Regulamento e no Anexo, os termos e expressões iniciados em letra maiúscula, no singular ou no plural, terão os significados a eles atribuídos abaixo. Além disso, **(i)** quando exigido pelo contexto, as definições contidas neste segmento aplicar-se-ão tanto ao singular quanto ao plural e o masculino incluirá o feminino e vice-versa; **(ii)** referências a qualquer documento ou outros instrumentos incluem todas as suas alterações, substituições, consolidações e respectivas complementações, salvo se expressamente disposto em contrário; **(iii)** referências a disposições legais serão interpretadas como referências a tais disposições conforme alteradas, estendidas, consolidadas ou reformuladas; **(iv)** salvo se de outra forma expressamente estabelecido neste Regulamento, referências a itens aplicam-se a itens deste Regulamento; **(v)** todas as referências a quaisquer partes incluem seus sucessores, representantes e cessionários autorizados; e **(vi)** salvo disposição em contrário, todos os prazos previstos neste Regulamento serão contados na forma prevista no Art. 224 do Código de Processo Civil, isto é, excluindo-se o dia do começo e incluindo-se o dia do vencimento.

Termo Definido	Definição
ADMINISTRADOR	Significa o administrador fiduciário do FUNDO, conforme referido na tabela preambular do item 1.1 da Parte Geral do Regulamento;
Afilhada	Significa qualquer pessoa física ou jurídica, ou entidade que, a qualquer tempo, direta ou indiretamente, controle, seja controlada ou esteja sob controle comum de outra pessoa ou entidade;
Agente Autorizado	Significa o BTG PACTUAL CTVM S.A. , instituição financeira, com sede na Cidade de São Paulo, Estado de São Paulo, na Av. Brigadeiro Faria Lima, 3.477, 14º andar (parte), Itaim Bibi, CEP 04538-133, Brasil e inscrito no CNPJ sob o nº 43.815.158/0001-22, ou qualquer Corretora que venha a celebrar Contrato de Agente Autorizado;
Anexo	Significa o anexo ao Regulamento, descritivo da Classe, que rege o seu funcionamento de modo complementar ao disciplinado no Regulamento;
Anexo Normativo V	Significa o anexo normativo V da Resolução CVM 175, conforme alterado de tempos em tempos;
Arquivo de Composição da Cesta	Significa o arquivo determinando a identificação e a composição da Cesta, divulgado diariamente, em cada Dia Útil, no Portal do FUNDO antes da abertura do pregão da B3;
Assembleia Especial de Cotistas	Significa a assembleia especial de Cotistas da Classe, para a qual serão convocados apenas os Cotistas da Classe e cuja competência estará restrita às deliberações e matérias de interesse exclusivo da Classe;
Ativos Negociáveis	Tem o significado que lhe é atribuído no item 5.1 do Anexo;
Assembleia Geral de Cotistas	Significa a assembleia geral de Cotistas do FUNDO, para a qual serão convocados todos os Cotistas do FUNDO;
B3	Significa a B3 S.A. – Brasil, Bolsa, Balcão;

Anexo I ao Regulamento

CLASSE ÚNICA DE COTAS DO BTG PACTUAL FUTURO DE OURO B3 FUNDO DE ÍNDICE – RESPONSABILIDADE LIMITADA

Carteira	Significa a totalidade dos ativos que integram a carteira da Classe;
Cesta	Significa a composição de ativos conforme as regras previstas neste Regulamento a ser entregue pelos Cotistas ou pela Classe. A Cesta será composta de Valores Mobiliários, que componham o Índice de Referência, observado o disposto neste Anexo, de forma a refletir indiretamente a variação e rentabilidade do Índice de Referência, Investimentos Permitidos e Valores em Dinheiro, conforme o caso. A composição da Cesta, seja para fins de uma Ordem de Integralização ou de uma Ordem de Resgate, obedecerá às seguintes regras: (i) terá, no mínimo, 95% (noventa e cinco por cento) do seu valor representado por cotas de outros fundos de índice que visem refletir as variações e rentabilidade do Índice de Referência e Valores Mobiliários, que componham o Índice de Referência, observado o disposto neste Anexo, de forma a refletir indiretamente a variação e rentabilidade do Índice de Referência e posição líquida comprada em contratos futuros, conforme proporção estabelecida no Arquivo de Composição da Cesta divulgado diariamente no Portal do FUNDO; e (ii) poderá ter, no máximo, 5% (cinco por cento) do seu valor representado por Investimentos Permitidos e/ou Valores em Dinheiro. O Gestor, a seu exclusivo critério, poderá definir Cestas distintas para fins de execução de Ordens de Integralização e de Ordens de Resgate, conforme o caso, ficando ressalvado que a Cesta aplicável a cada Ordem de Integralização ou Ordem de Resgate: (a) constará do Arquivo de Composição da Cesta divulgado em cada dia útil no Portal do FUNDO na rede mundial de computadores antes da abertura do pregão da B3; e (b) observará a composição aqui descrita;
Classe	Significa a classe de Cotas descrita na tabela preambular deste Anexo, em seu item 1.2;
CNPJ	Significa o Cadastro Nacional da Pessoa Jurídica do Ministério da Fazenda;
Código Civil	Significa a Lei nº 10.406, de 10 de janeiro de 2002, conforme alterada;
Código de Processo Civil	Significa a Lei nº 13.105, de 16 de março de 2015, conforme alterada;
Contrato de Agente Autorizado	Significa o contrato celebrado entre a Classe e o Agente Autorizado, estabelecendo os termos e condições para integralização e resgate de Lotes Mínimos de Cotas;
Corretora	Significa uma corretora de títulos e Valores Mobiliários (“ CTVM ”) e/ou uma distribuidora de títulos e valores mobiliários (“ DTVM ”), que atuem nos mercados financeiro e de capitais intermediando a negociação de títulos e Valores Mobiliários entre investidores e tomadores de recursos;
Cotas	Significam as cotas de emissão da Classe;
Cotista	Significa o titular de Cotas conforme registro de posições da B3

Anexo I ao Regulamento

CLASSE ÚNICA DE COTAS DO BTG PACTUAL FUTURO DE OURO B3 FUNDO DE ÍNDICE – RESPONSABILIDADE LIMITADA

	controlado pelo ESCRITURADOR;
Cotista INR	Significa o Cotista não residente no Brasil e registrado no país de acordo com a Resolução Conjunta nº 13 de 3 de dezembro de 2024, nos termos do CAPÍTULO 12 do Anexo;
CUSTODIANTE	Significa o Banco BTG Pactual;
CVM	Significa a Comissão de Valores Mobiliários;
Data de Rebalanceamento	Significa a data de reavaliação da composição da carteira teórica do Índice de Referência e quaisquer respectivas alterações necessárias, nos termos da tabela preambular do item 1.2 do Anexo;
Dia de Pregão	Significa qualquer dia em que a B3 esteja funcionando para negociações;
Dia Útil	Significa qualquer dia que não seja sábado, domingo ou feriado nacional ou dias em que, por qualquer motivo, não houver expediente na B3;
Distribuição de Rendimentos	Tem o significado que lhe é atribuído no item 6.2 do Anexo;
ESCRITURADOR	Significa o ADMINISTRADOR, na qualidade de prestador de serviços de escrituração da emissão, negociação e resgate de Cotas;
Fatores de Risco	Significam os riscos inerentes ao investimento no FUNDO e na Classe, conforme aplicável, e conforme descritos no documento constante no Portal do FUNDO;
FUNDO	Tem o significado previsto no item 1.1 da Parte Geral do Regulamento;
GESTOR	Significa o prestador de serviço essencial responsável pela gestão da Carteira, conforme previsto pela tabela preambular do item 1.1 da Parte Geral do Regulamento;
GLD	<p>GLD é o ticker de comercialização utilizado na NYSE (New York Stock Exchange) para negociar o fundo de índice SPDR® Gold Trust.</p> <p>O SPDR® Gold Trust é um fundo de índice listado na New York Stock Exchange Arca (NYSE). Seu objetivo principal é replicar o desempenho do preço do ouro, descontadas as despesas operacionais do fundo, com a realização da custódia de ouro físico.</p> <p>O fundo é patrocinado pela World Gold Trust Services LLC, com a custódia física realizada pela JPMorgan Chase Bank, N.A. e HSBC Bank PLC.</p>
Grupo de Cotistas	Significa um ou mais Cotistas que detenham, no mínimo, 5% (cinco por cento) das Cotas em circulação;
Horário de Corte para	Significa o horário ou respectivos horários, sempre anterior(es) ao

Anexo I ao Regulamento

CLASSE ÚNICA DE COTAS DO BTG PACTUAL FUTURO DE OURO B3 FUNDO DE ÍNDICE – RESPONSABILIDADE LIMITADA

Ordens	horário de fechamento do pregão da B3 e informado(s) no Portal do FUNDO, que será(ão) considerado(s) limite para que Ordens de Integralização e Ordens de Resgate, conforme aplicável, sejam processadas no mesmo dia, desde que este seja um Dia Útil;
IN 1.585	Significa a Instrução Normativa nº 1.585, editada pela Receita Federal do Brasil em 31 de agosto de 2015, conforme alterada;
Índice de Referência	Significa o índice de referência da Classe, cujas características estão definidas na tabela preambular do item 1.2 do Anexo;
Investimentos Permitidos	Significam os seguintes instrumentos financeiros e Valores Mobiliários, nos quais a Classe poderá investir até 5% (cinco por cento) de seu Patrimônio Líquido: (i) títulos públicos de emissão do Tesouro Nacional; (ii) títulos de renda fixa de emissão de instituições financeiras; (iii) cotas de fundos de investimento das classes “curto prazo”, “renda fixa” e “referenciado”; (iv) operações compromissadas, de acordo com a regulamentação expedida pelo Conselho Monetário Nacional; (v) operações com derivativos realizadas em bolsas de valores, em bolsas de mercadorias e futuros ou em mercados de balcão organizados, exclusivamente para administração dos riscos inerentes à Carteira ou dos ativos financeiros subjacentes, observadas a legislação e regulamentação aplicáveis; (vi) ativos financeiros e Valores Mobiliários com liquidez não incluídos no Índice de Referência; e (vii) cotas de outros fundos de índice;
IOF/Câmbio	Significa o imposto sobre operações financeiras sobre operações de câmbio, conforme disposto no CAPÍTULO 12 do Anexo;
IOF/TVM	Significa o imposto sobre operações financeiras sobre operações com títulos e Valores Mobiliários, conforme disposto no CAPÍTULO 12 do Anexo;
IR	Significa o imposto de renda, conforme disposto no CAPÍTULO 12 do Anexo;
IRRF	Significa o imposto de renda retido na fonte, conforme disposto no CAPÍTULO 12 do Anexo;
JTF ou Jurisdições de Tributação Favorecida	Significam as jurisdições de tributação favorecida identificadas conforme o CAPÍTULO 12 do Anexo;
Lei 11.033	Significa a Lei nº 11.033, de 21 de dezembro de 2004, conforme alterada;
Lei 6.385	Significa a Lei nº 6.385, de 7 de dezembro de 1976, conforme alterada;
Lote Mínimo de Cotas	Significa o lote padrão de Cotas, conforme previsto no item 5.5 do Anexo, que possa ser emitido ou entregue, respectivamente, à Classe nos termos de uma Ordem de Integralização ou Ordem de Resgate devidamente apresentada pelo Agente Autorizado;
Ordem de Integralização	Significa uma ordem emitida pelo Agente Autorizado, por solicitação de

Anexo I ao Regulamento

CLASSE ÚNICA DE COTAS DO BTG PACTUAL FUTURO DE OURO B3 FUNDO DE ÍNDICE – RESPONSABILIDADE LIMITADA

	seus clientes, para que a Classe emita e entregue um ou mais Lote(s) Mínimo(s) de Cotas em contraprestação à entrega de uma ou mais Cesta(s) pelo Agente Autorizado à Classe;
Ordem de Resgate	Significa uma ordem emitida pelo Agente Autorizado, para que a Classe entregue uma ou mais Cesta(s) em contraprestação à entrega de um ou mais Lote(s) Mínimo(s) de Cotas pelo Agente Autorizado;
Patrimônio Líquido	Significa a soma algébrica (a) do disponível com o valor de todos os ativos integrantes da Carteira e das Receitas acumuladas e não distribuídas; menos (b) as exigibilidades da Classe, incluindo taxas e despesas acumuladas e não pagas;
Período de Reponderação e Rebalanceamento	Significa o período compreendido entre os 5 (cinco) Dias Úteis anteriores e os 5 (cinco) Dias Úteis subsequentes à Data de Rebalanceamento;
Pessoa Ligada	Significa (i) as companhias em que o ADMINISTRADOR ou o GESTOR, seus controladores, administradores ou dependentes destes, ocupem cargo de administração ou que, individualmente ou em conjunto, participem em porcentagem superior a 10% (dez por cento) do capital social; e (ii) os controladores, funcionários e prepostos dos Prestadores de Serviços Essenciais, bem como seus dependentes;
Política de Investimentos	Significa a política de investimentos descrita no CAPÍTULO 4 do Anexo;
Portal do FUNDO	Significa o endereço do FUNDO e da Classe, indistintamente, na rede mundial de computadores, conforme informado na tabela preambular do item 1.1 da Parte Geral do Regulamento;
Provedor do Índice	Significa o provedor do Índice de Referência, conforme indicado na tabela preambular do item 1.2 do Anexo;
Receitas	Significam os rendimentos, dividendos, juros sobre capital próprio e outros direitos relativos à Carteira, bem como outras receitas da Classe e valores a receber;
Regulamento	Significa o regulamento do FUNDO, compreendendo sua Parte Geral;
Resolução Conjunta 13	Significa a Resolução Conjunta nº 13, editada pelo Conselho Monetário Nacional e pela Comissão de Valores Mobiliários em 3 de dezembro de 2024, conforme alterada;
Resolução CVM 175	Significa a Resolução CVM nº 175, de 23 de dezembro de 2022, conforme alterada;
Taxa Global	Significa a remuneração paga pela Classe aos Prestadores de Serviços Essenciais e rateada entre os demais prestadores de serviço contratados diretamente por cada Prestador de Serviços Essenciais, e que não constituam encargos da Classe, observadas as disposições do item 9.1 do Anexo;

Anexo I ao Regulamento

CLASSE ÚNICA DE COTAS DO BTG PACTUAL FUTURO DE OURO B3 FUNDO DE ÍNDICE – RESPONSABILIDADE LIMITADA

Taxa Máxima de Custódia	Significa a taxa cobrada da Classe, representativa do montante total para remuneração dos serviços inerentes à custódia da Classe, conforme prevista no item 9.1 do Anexo;
Valor em Dinheiro	Significa a parcela da Cesta, se houver, que consiste em moeda corrente nacional;
Valor Patrimonial	Significa o valor patrimonial líquido das Cotas, calculado nos termos do item 5.2 do Anexo; e
Valores Mobiliários	Significam os valores mobiliários, assim definidos nos termos da Lei 6.385.

* * *



Questionário ANBIMA de Due Diligence Fundos de Investimento

Questionário preenchido por:

Gestor de Recursos

Denominação Social da Instituição:

BTG PACTUAL ASSET MANAGEMENT S/A DTVM

Data:

24/04/2026



Sumário

Apresentação	3
Informações gerais do Gestor	5
1. Informações cadastrais	5
Informações sobre a Classe de Cotas	5
2. Alterações desde a última atualização	5
3. Informações de contato dos prestadores de serviços da Classe	6
4. Patrimônio Líquido da Classe	7
5. Regras para aplicação e resgate	7
6. Taxas da Classe	8
7. Taxas de Remuneração dos Prestadores de Serviços	9
8. Taxa de Performance	9
9. Perfil	9
10. Equipe de gestão do fundo	11
11. Uso de derivativos	12
12. Compra de cotas de Fundos de Investimento	13
13. Informações adicionais	14
14. Gestão de liquidez	15
15. Gestão de risco	15
16. Comportamento do Fundo em seus três eventos de máximo drawdown	17
17. Relacionamento com distribuidores/alocadores	17
18. Investimento no exterior	17
19. Quando aplicável. Anexos	18

Apresentação

Este questionário é baseado no Código ANBIMA de Administração e Gestão de Recursos de Terceiros, e tem como objetivo conferir maior racionalidade aos processos de diligência voltados para a seleção e a alocação de recursos em Classes de Cotas de Fundos de Investimento, com o estabelecimento de um padrão único para o questionário a ser utilizado nesses processos, geralmente aplicado por investidores institucionais ou alocadores de recursos ao Gestor do Fundo de Investimento no qual se pretende investir.

As previsões deste questionário não se sobrepõem ao direito estatal e não devem ser utilizadas sempre que não houver compatibilidade entre elas e a legislação e regulação vigentes. Do mesmo modo, a aplicação da presente minuta de questionário não deve ser usada de modo a escusar o descumprimento de quaisquer normas legais ou regulatórias.

Adicionalmente:

- I. Todos os campos devem ser preenchidos. Caso algum campo não seja aplicável, este deve ser preenchido com “N/A”.
- II. O Gestor de Recursos poderá ainda, a seu critério, adicionar na forma de anexo a este questionário outras questões que julguem relevantes.
- III. **Quando aplicável.** As instituições podem optar em responder as questões diretamente no formulário ou, alternativamente:
 - a. Incluir em anexo a este questionário, as políticas, processos e demais informações presentes em manuais e/ou documentos internos da instituição, especificando a seção, capítulo e/ou item referente ao assunto em questão; e/ou
 - b. Utilizar o ANBIMA Feed como fonte alternativa de consumo das informações solicitadas por este questionário. Deste modo, as perguntas passíveis de consumo no

Associação Brasileira das Entidades
dos Mercados Financeiro e de Capitais



ANBIMA Feed serão identificadas ao longo do documento através de uma caixa de seleção¹.

- IV.** Toda e qualquer menção a “Fundo” ou “Fundo de Investimento” alcançam também a(s) sua(s) classe(s) de cota(s)

¹O ANBIMA Feed é uma plataforma de distribuição de informações completas e atualizadas do mercado de capitais, incluindo, mas não se limitando, a informações cadastrais sobre fundos de investimento. As instituições podem, a seu critério, utilizar o serviço ofertado pela ANBIMA para responder as perguntas cujas informações estão presentes na API disponibilizada pela Associação.

Informações gerais do Gestor

1. Informações cadastrais

1.1	Razão social:	CLASSE ÚNICA DE COTAS DO BTG PACTUAL FUTURO DE OURO B3 FUNDO DE ÍNDICE – RESPONSABILIDADE LIMITADA		
1.2	CNPJ:	62.415.896/0001-27	URL para website:	https://www.btgpractical.com/asset-management/GOLB11
1.3	A política de investimentos da Classe está adequada as seguintes regulações adicionais:			
	<input type="checkbox"/> Agência Nacional de Saúde Suplementar (“ANS”)			
	<input type="checkbox"/> Superintendência de Seguros Privados (“SUSEP”)			
	<input type="checkbox"/> Superintendência Nacional de Previdência Complementar (“PREVIC”)			
	<input type="checkbox"/> Regimes Próprios de Previdência Social (“RPPS”)			
	<input type="checkbox"/> Outros			

Informações sobre a Classe de Cotas

2. Alterações desde a última atualização

2.1	Denominação social da Classe	
	CLASSE ÚNICA DE COTAS DO BTG PACTUAL FUTURO DE OURO B3 FUNDO DE ÍNDICE – RESPONSABILIDADE LIMITADA	<input type="checkbox"/> ANBIMA Feed
2.2	CNPJ da Classe	
	62.415.896/0001-27	<input type="checkbox"/> ANBIMA Feed
2.3	Data de constituição da Classe	
	23/10/2025	<input type="checkbox"/> ANBIMA Feed
2.4	Classificação ANBIMA	

ETF RENDA VARIÁVEL	
2.5	Código ANBIMA da Classe
C0001303902	<input type="checkbox"/> ANBIMA Feed
2.6	A Classe já sofreu alteração com perda de histórico de informação?
[Não	
2.7	Classificação tributária da Classe
Alíquota de 15%	<input type="checkbox"/> ANBIMA Feed
2.8	Público-alvo da Classe.
Investidor Geral	<input type="checkbox"/> ANBIMA Feed
2.9	Classificação CVM da Classe
ETF – fundo de índices	

3. Informações de contato dos prestadores de serviços da Classe

3.1	Administrador
[BTG PACTUAL SERVICOS FINANCEIROS S/A DTVM	
3.2	Custodiante
[BANCO BTG PACTUAL S/A	
3.3	Auditor externo
[Não foram divulgadas demonstrações financeiras ainda / Não definido	
3.4	Caso se aplique, informar:
	Escriturador
	Consultor Especializado
	Assessor Jurídico
	Co-Gestor

Distribuidor	
Outros	

4. Patrimônio Líquido da Classe

4.1	Patrimônio Líquido atual	
	R\$ 311.356.256,67 (22/04/2026)	<input type="checkbox"/> ANBIMA Feed
4.2	Patrimônio Líquido médio em 12 (doze) meses	
	Fundo ainda não possui 12 meses	
4.3	Patrimônio Líquido atual da mesma estratégia sob gestão da gestora	
	R\$ 311.356.256,67	

5. Regras para aplicação e resgate

	Regras para aplicação e resgate:	
	Aplicação (datas, horários, cotização e liquidação)	
	Integralização via primário: Cotização em D0 e liquidação em d+1	<input type="checkbox"/> ANBIMA Feed
	Compra via mercado secundário: Cotização em d0 e liquidação em d+2	
5.1	Carência e/ou período mínimo para permanência na Classe	
	Nao	<input type="checkbox"/> ANBIMA Feed
	Eventuais penalidades para resgates antes do término de carência e/ou período mínimo para permanência na Classe.	
	Nao	
	Resgate (datas, horários, cotização e liquidação)	
	Resgate via primário: Cotização em D0 e liquidação em d+1	<input type="checkbox"/> ANBIMA Feed

Venda via mercado secundário: Cotização em d0 e liquidação em d+2	
Aplicação inicial mínima	
No mercado primário as Cotas serão emitidas e resgatadas somente em Lotes Mínimos de Cotas ou em múltiplos de Lotes Mínimos de Cotas, conforme informado no Portal do FUNDO. O Lote Mínimo de Cotas poderá ser ajustado nos termos supracitados, a critério do GESTOR.	<input type="checkbox"/> ANBIMA Feed
Aplicação adicional mínima	
No mercado primário as Cotas serão emitidas e resgatadas somente em Lotes Mínimos de Cotas ou em múltiplos de Lotes Mínimos de Cotas, conforme informado no Portal do FUNDO. O Lote Mínimo de Cotas poderá ser ajustado nos termos supracitados, a critério do GESTOR	<input type="checkbox"/> ANBIMA Feed
Resgate mínimo	
No mercado primário as Cotas serão emitidas e resgatadas somente em Lotes Mínimos de Cotas ou em múltiplos de Lotes Mínimos de Cotas, conforme informado no Portal do FUNDO. O Lote Mínimo de Cotas poderá ser ajustado nos termos supracitados, a critério do GESTOR	<input type="checkbox"/> ANBIMA Feed

6. Taxas da Classe

6.1	Taxa de Ingresso	
	Não há	<input type="checkbox"/> ANBIMA Feed
6.2	Taxa de Saída	
	Não há	<input type="checkbox"/> ANBIMA Feed
6.3	Despesas do Fundo pagas ao grupo econômico do administrador (e da gestora, se este for diferente) excluindo-se as taxas de Administração, Gestão, Máxima de Distribuição e de Performance.	
	[NA]	

7. Taxas de Remuneração dos Prestadores de Serviços

7.1	Tipo de taxa: Global ou Segregada?	<input checked="" type="checkbox"/> Global	[https://www.btgpactual.com/asset-management/GOLB11]
		<input type="checkbox"/> Segregada	[Preencher informações abaixo]
7.2	Taxa de Administração		
[0,40% ao ano, incidente sobre o Patrimônio Líquido da Classe			
7.3	Taxa de Gestão		
[Cobrança no modelo de Taxa Global			
7.3	Taxa Máxima de Distribuição		
Não há			
7.5	Taxa Máxima de Custódia		
[0,0% (zero por cento) ao ano, incidente sobre o Patrimônio Líquido da Classe			

8. Taxa de Performance

8.1	Taxa de Performance:		
	% (Percentual)	Não aplicável	<input type="checkbox"/> ANBIMA Feed
	Benchmark	Não aplicável	<input type="checkbox"/> ANBIMA Feed
	Frequência	Não aplicável	<input type="checkbox"/> ANBIMA Feed
	Linha-d'água	SIM <input type="checkbox"/> NÃO <input checked="" type="checkbox"/>	
	Método de cálculo (ativo/passivo/ajuste)	Não aplicável	

9. Perfil

9.1	Descreva a Classe no que tange à estratégia, ao objetivo de rentabilidade e à política de investimento.
[O objetivo da Classe é refletir as variações e a rentabilidade do Índice de Referência, por meio da aquisição preponderante de Ativos Elegíveis que o compõem.	

O Índice Futuro de Ouro B3 (IFGOLD B3) é um índice de mercado, criado e administrado pelo Administrador do Índice, que replica uma carteira teórica composta pelo Contrato Futuro de Ouro (GLD) negociado na B3, com rolagem sistemática e o caixa investido em ativos indexados à taxa DI de 1 dia ou à taxa Selic Over (“**Índice de Referência**”).

Tipo de Índice: O Índice Futuro de Ouro B3 é um índice de retorno total (USD);

Cálculo: O índice será calculado ao final do dia (EOD) com base no preço ajuste dos contratos, de acordo com o previsto na Metodologia do Índice.

Definição de Rolagem: O índice será baseado no primeiro vencimento dos meses pares do Contrato Futuro de Ouro (GLD), excluindo outubro, e adotará um critério de rolagem entre os meses do contrato. Durante o período de três pregões, entre o 3º e 1º dia útil antes do período de entrega física contrato do futuro de ouro no mercado internacional de referência, será criada uma cesta, na qual o preço do índice será uma média ponderada entre a variação do preço do contrato vigente e o preço do contrato com vencimento imediatamente subsequente. Os detalhes dos Critérios Para a Rolagem estão disponíveis na íntegra na metodologia do Índice de Referência.

Para maiores detalhes sobre o Índice de Referência consulte a metodologia disponível no Portal do Fundo e no website do Provedor do Índice (https://www.b3.com.br/pt_br/market-data-e-indices/indices/indices-de-segmentos-e-setoriais/indice-do-futuro-de-ouro-b3-ifgold-b3.htm) (“Metodologia do Índice”).

9.2 Descreva as alterações significativas na estratégia ou na política de investimento no histórico da Classe.

Não Houve

9.3 Descreva o processo decisório de investimento da Classe.

Por se tratar de um ETF, o gestor precisa seguir os ativos compostos no índice de referência.

9.4 Cite as premiações, ratings e rankings dos últimos 05 anos.

A BTG Pactual Asset Management tem se destacado de forma consistente no mercado de gestão de recursos, sendo reconhecida por sua excelência em diversos aspectos operacionais, de governança e performance.

A Fitch Ratings reafirmou em 2025, pelo quinto ano consecutivo, o rating de Qualidade de Gestão de Investimentos “Excelente” para a BTG Pactual Asset Management DTVM S.A. Este é o nível mais alto da escala da agência.

Os principais prêmios mais recentes foram:

- 2024: Euromoney: Latin America's Best Real Estate Investment Manager

- 2024: Euromoney: Brazil's Best Real Estate Investment Manager
- 2024: Revista Exame/FGV: terceiro lugar renda fixa debentures incentivadas
- 2023 Revista Exame: 3º Melhor Fundo Debêntures Incentivadas
- 2021 Estadão– BTG Pactual Logística - BTLG11 é o vencedor do Prêmio Master Imobiliário
- 2020 Revista Exame/FGV: Melhor Gestor Especialista
- 2020 Revista Exame/FGV: Gestor de Renda Fixa Especialista

10. Equipe de gestão do fundo

10.1

Cite os profissionais envolvidos na gestão de recursos da Classe.

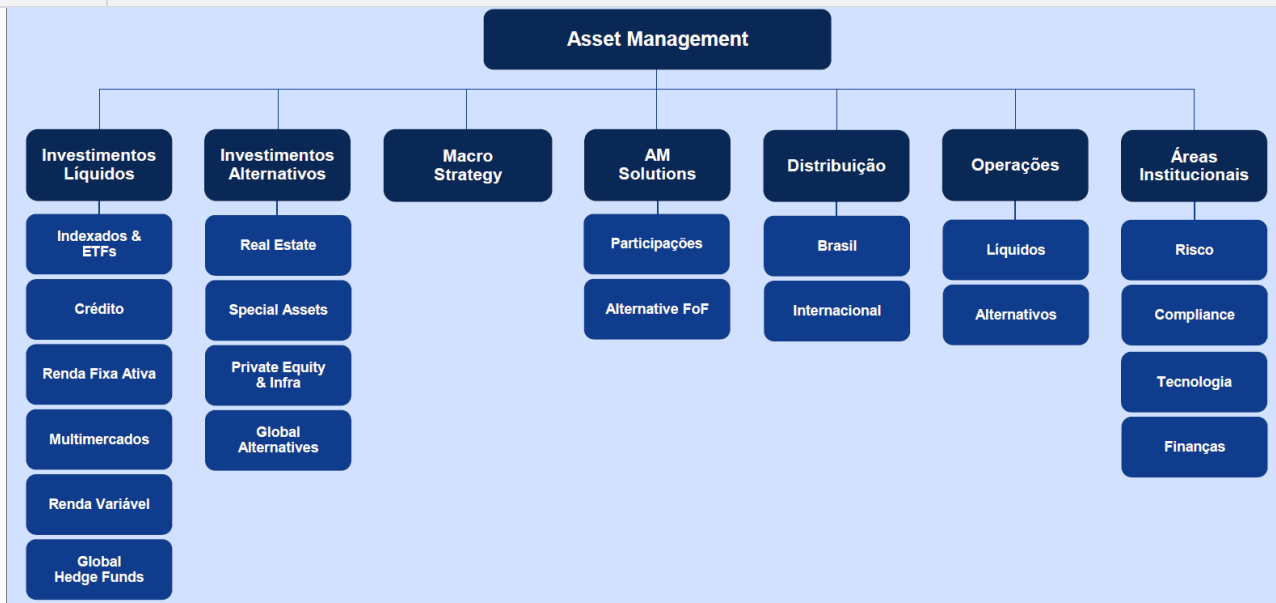

A BTG Pactual Asset Management adota uma estrutura de organização ligeiramente diferente das outras empresas de gestão. Ao invés de os portfólios dos fundos serem delegados a gestores individuais (conceito de star manager), eles ficam sob a responsabilidade de uma equipe de gestão, cada membro da equipe atuando em seu mercado de especialização. A estrutura funciona como se, na prática, existisse um único portfólio para todos os fundos. As posições são alocadas aos fundos em função de seus perfis de risco e objetivos de rentabilidade, sempre respeitando os mandatos específicos, não existindo a possibilidade de haver posições direcionais opostas entre os fundos.

Devido à diferente estrutura de gestão da instituição, a eventual saída de um profissional ainda que evento pouco comum, não deve ter impacto na performance dos fundos.

Rubens Henriques é sócio e CEO da BTG Asset. Antes de assumir sua posição no BTG, foi um dos sócios fundadores da Clave Capital. Anteriormente, Rubens foi membro do Programa de Sócios do Itaú Unibanco, onde também atuou como CEO da Itaú Asset. Durante sua gestão, implementou o inovador modelo "Multimesas" e liderou a área de Fund of Funds, tanto no Brasil quanto no

exterior, participando ativamente da transformação do mercado de gestão de investimentos no país. Graduado em Engenharia Eletrônica pelo Instituto Tecnológico de Aeronáutica (ITA), Rubens é alumni da Harvard Business School e possui certificação em Risk Management pela The Wharton School. Também concluiu o Programa de Educação Executiva da Fundação Dom Cabral e possui a certificação internacional CAIA.

Otávio Barros – sócio do BTG Pactual e COO da BTG Pactual Asset Management. Foi COO da Clave Capital. Anteriormente foi diretor de risco e *compliance* da *Miles Capital*, onde estruturou as áreas de operações e risco/compliance da gestora. Atuou como gerente de risco na Bozano Investimentos e na MVP Capital. Graduado em engenharia mecânica-aeronáutica pelo ITA, e possui as certificações CFA e FRM

10.2

Cite o histórico de alterações significativas na equipe nos últimos 05 anos.

- Raphael Maia – deixou a Asset Management em março/2020
- Stefan Castro – deixou a Asset Management em março/2020
- José Lucio do Nascimento – deixou a Asset Management em Janeiro/2021
- Eduardo Guardia – deixou a Asset Management em Abril/2022
- Pedro Maia – deixou a asset management em Junho/2022
- Allan Hadid - deixou a Asset Management em janeiro/2025
- Rubens Henriques - ingressou na Asset Management em janeiro/2025

Foram considerados entre as principais mudanças, por um critério de senioridade, apenas sócios e associados.

Por se tratar de um fundo de gestão passiva, a equipe não realiza decisões discricionárias de alocação de ativos ou seleção de ações. O foco está na replicação fiel da carteira teórica do índice Ibovespa. Dessa forma, eventuais mudanças no time de gestão não impactam a estratégia ou a condução do fundo, uma vez que a política de investimento permanece inalterada.

11. Uso de derivativos

Com que objetivo(s) são utilizados derivativos:			
11.1	Proteção de carteira ou de posição	SIM <input type="checkbox"/>	NÃO <input checked="" type="checkbox"/>
	Mudança de remuneração/indexador	SIM <input type="checkbox"/>	NÃO <input checked="" type="checkbox"/>
	Estratégias combinadas (floors, caps, collars, spreads, straddles, box, financiamentos com termo etc.)	SIM <input type="checkbox"/>	NÃO <input checked="" type="checkbox"/>
	Exposição a Risco de Capital	SIM <input type="checkbox"/>	NÃO <input checked="" type="checkbox"/>
11.2	Mercados em que são utilizados derivativos:		

	Juros	SIM <input type="checkbox"/>	NÃO <input checked="" type="checkbox"/>
	Câmbio	SIM <input type="checkbox"/>	NÃO <input checked="" type="checkbox"/>
	Ações	SIM <input type="checkbox"/>	NÃO <input checked="" type="checkbox"/>
	Commodities	SIM <input checked="" type="checkbox"/>	NÃO <input type="checkbox"/>
	Exterior	SIM <input type="checkbox"/>	NÃO <input checked="" type="checkbox"/>
	Em Bolsas:		
	Com garantia	SIM <input checked="" type="checkbox"/>	NÃO <input type="checkbox"/>
	Sem garantia	SIM <input type="checkbox"/>	NÃO <input checked="" type="checkbox"/>
	Em Balcão		
	Com garantia	SIM <input type="checkbox"/>	NÃO <input checked="" type="checkbox"/>
	Sem garantia	SIM <input type="checkbox"/>	NÃO <input checked="" type="checkbox"/>
11.3	Caso a Classe opere derivativos sem garantia, descreva como é realizado o controle.		
	N/A		
11.4	Caso a Classe opere derivativos no exterior, descreva os mercados em que as operações são realizadas.		
	N/A		
11.5	Qual a abordagem da gestora no investimento em ativos de crédito privado?		
	Não operamos ativos de credito na estrutura da classe.		

12. Compra de cotas de Fundos de Investimento

12.1	De fundos de terceiros?	SIM <input type="checkbox"/>	NÃO <input checked="" type="checkbox"/>
12.2	Se sim, qual o processo de avaliação da gestora externa?		
12.3	De fundos da gestora?	SIM <input type="checkbox"/>	NÃO <input checked="" type="checkbox"/>

--

13. Informações adicionais

13.1	Qual a capacidade máxima estimada de captação de recursos da Classe e de sua estratégia? Quais são os critérios de definição?
[Não há limite para captação no Fundo no momento.	
13.2	Número de cotistas da Classe.
882 (23/04/2026)	<input type="checkbox"/> ANBIMA Feed
13.3	Qual percentual do passivo da Classe representa aplicações da gestora, controladores, coligadas, subsidiárias, de seus sócios e tomadores de decisão?
[N/A	
13.4	Descreva as regras de concentração de passivo.
[Não existem regra de concentração de passivo	
13.5	Percentuais detidos pelos dez maiores cotistas.
[53.85%	
[36.92%	
[6.00%	
[0.48%	
[0.25%	
[0.24%	
[0.11%	
[0.10%	
[0.08%	
[0.08%	
13.6	Houve alguma mudança de gestão nos últimos 05 anos da operação da Classe? Quando?
[N/A	
13.7	A última demonstração financeira foi emitida com alguma qualificação pelo auditor independente?
[N/A	

14. Gestão de liquidez

14.1	Descreva as regras de liquidez para ativos específicos da Classe.
O fundo compra ativos líquidos e listados com liquidez D+1	
14.2	A Classe possui previsão de uso de barreiras aos resgates? Se sim, comente.
Nao	
14.3	A Classe possui previsão de uso de Side Pockets? Se sim, comente.
Nao	
14.4	A Classe já esteve fechada temporariamente para aplicação por deliberação da gestora, do administrador fiduciário ou órgão regulador? Quando? Por quê?
Nao	

15. Gestão de risco

15.1	Descreva as regras de exposição a risco de crédito específicas da Classe.	
O fundo não possui exposição a crédito.		
15.2	Se houver na carteira da Classe, ativos/derivativos ilíquidos/exóticos, como a gestora realiza o acompanhamento?	
O fundo não possui na carteira ativos exóticos		
15.3	Existem limites adicionais àqueles que constam no regulamento e/ou regulação (i.e. concentração por setor, emissor, contraparte, tipo de risco)? Se sim, quais?	N/A
	Descreva o processo decisório utilizado em caso de violação dos limites citados no item acima.	N/A
	Qual o limite da(s) metodologia(s) citadas?	N/A
	De que forma é apurado o consumo dos limites dados pela(s) metodologia(s) citada(s)?	N/A
	Considerando o período dos últimos 24 (vinte e quatro) meses, quando o limite da(s) metodologia(s) citadas no item foi excedido, por qual motivo e qual o máximo atingido?	N/A

	Se aplicável. Qual o VaR/B-VaR/TE médio da Classe nos últimos:	
15.4	3 meses?	N/A
	6 meses?	N/A
	12 meses?	N/A
	24 meses?	N/A
15.5	Qual a alavancagem nocional máxima (exposição bruta) atingida pela Classe e em qual(is) ativo(s) nos últimos 24 (vinte e quatro) meses?	
	N/A	
15.6	Qual o limite para perdas em cenário de stress? Como são definidos os cenários (ex. Utiliza o cenário elaborado pela B3 ou o próprio)?	
	<p>Considerando que o fundo em questão é de gestão passiva, cujo objetivo principal é replicar o desempenho de um índice de referência, a principal métrica de controle de risco utilizada é o Tracking Error. Essa medida quantifica o desvio padrão da diferença entre a rentabilidade do fundo e a do índice de referência, permitindo monitorar o grau de aderência da carteira ao benchmark.</p> <p>Não são utilizadas métricas como Value at Risk (VaR) ou Expected Shortfall, dado que, em estratégias passivas, o foco não está na alocação ativa de risco, mas sim na minimização das discrepâncias em relação ao índice.</p>	
15.7	Considerando o período dos últimos 24 (vinte e quatro) meses, quando o limite de stress foi excedido e por quê?	
	N/A	
	Se aplicável. Qual o stress médio da Classe nos últimos:	
15.8	3 (três) meses?	N/A
	6 (seis) meses?	N/A
	12 (doze) meses?	N/A
	24 (vinte e quatro) meses?	N/A
15.9	Comente, caso aplicável, o último stop loss relevante da Classe.	

N/A

16. Comportamento do Fundo em seus três eventos de máximo drawdown

Período*	Evento	Comportamento (variação do fundo)	Explicação

17. Relacionamento com distribuidores/alocadores

17.1	Por quais canais a Classe é distribuída?
	A composição da cesta de ativos do fundo é divulgada no site do fundo. https://www.btgpactual.com/asset-management/etf-dividendos
17.2	Considerando o montante total de ativos sob gestão, qual o percentual detido pelos cinco maiores distribuidores ou alocadores, individualmente?
	As informações sobre a participação individual dos cinco maiores distribuidores ou alocadores do fundo não são divulgadas publicamente. Por se tratar de um fundo de índice listado em bolsa, a base de investidores é pulverizada e composta por diversos perfis, incluindo investidores institucionais, pessoas físicas e plataformas de distribuição.

18. Investimento no exterior

18.1	Qual o produto (tipo de ativo ou Classe investida) e sua estrutura, incluindo os veículos utilizados (se houver)? Descreva a estratégia, os principais ativos e instrumentos utilizados.
18.2	Caso a Classe de investimento local tenha por objetivo o investimento em única Classe de investimento ou veículo no exterior (fundo espelho), enumerar os prestadores de serviços e demais informações das Classes de Cotas ou veículo no exterior (administrador, custodiante, RTA, prime broker, entre outros).
	Administrador Fiduciário
	Custodiante
	Auditor

RTA	
Prime Brokers	
NAV Calculator	
Domicílio do fundo	
Taxa de administração	
Código ISIN do Fundo	
Moeda do domicílio Fundo no exterior	
Outros prestadores de serviço, dos investimentos no exterior, caso exista.	

19. Quando aplicável. Anexos

19.1	Anexos (quando aplicável)	Marcar Anexos ou link para acesso ao documento
19.2	Regulamento	Fundos.NET
19.3	Última lâmina de informações essenciais	Em anexo
19.4	Relatório de Gestão e/ou materiais de divulgação	Em anexo

São paulo 27 de abril de 2026

<i>Isabel Santiago</i>	<i>Felipe Andreu</i>
IZABEL SANTIAGO	FELIPE ANDREU SILVA
PROCURADORA	PROCURADOR
1133833311	1133833311
OL-DUEDILIGENCE-REQUEST@BTGPACTUAL.COM	OL-DUEDILIGENCE-REQUEST@BTGPACTUAL.COM

Assinado por 8 pessoas: SIDNEI LUIZ RIQUETTA, LEOCADIO SCHROEDER GIOCOMELLO, MARIA CAROLINA MICHELS FRANCO, JACKSON FERNANDO DE MEDEIROS, MICHELE KAMINSKI DA SILVA, GUILHERME MAQUIEL MAFRA, NILTO ASSIS COPPI JUNIOR e KALINKA FLORIANO PÉTERES
Para verificar a validade das assinaturas, acesse <https://bc.1doc.com.br/verificacao/53B4-0834-B74A-9074> e informe o código 53B4-0834-B74A-9074

Associação Brasileira das Entidades
dos Mercados Financeiro e de Capitais



Assinado por 8 pessoas: SIDNEI LUIZ RIQUETTA, LEOCADIO SCHROEDER GIOCOMELLO, MARIA CAROLINA MICHELS FRANCO, JACKSON FERNANDO DE MEDEIROS, MICHELE KAMINSKI DA SILVA, GUILHERME MACIEL MAFRA, NILTO ASSIS COPPI JUNIOR e KALINKA FLORIANO PÉTERES
Para verificar a validade das assinaturas, acesse <https://bc.1doc.com.br/verificacao/53B4-0834-B74A-9074> e informe o código 53B4-0834-B74A-9074



**INSTRUMENTO PARTICULAR DE ALTERAÇÃO DO BTG PACTUAL FUTURO OURO B3
FUNDO DE ÍNDICE**

- CNPJ nº 62.415.896/0001-27 –
("Fundo")

Por este instrumento particular ("Instrumento"), as partes abaixo nomeadas e devidamente qualificadas, a saber **BTG PACTUAL SERVIÇOS FINANCEIROS S.A. DTVM**, instituição financeira com sede na Cidade e Estado do Rio de Janeiro, na Praia de Botafogo, 501, 5º andar, (parte), Torre Corcovado, Botafogo, inscrita no Cadastro Nacional de Pessoas Jurídicas do Ministério da Fazenda ("CNPJ") sob nº 59.281.253/0001-23, devidamente credenciada pela Comissão de Valores Mobiliários ("CVM") para operar como administrador de carteira de títulos e valores mobiliários, nos termos do Ato Declaratório CVM nº 8.695, de 20 de março de 2006, aqui representado nos termos do seu estatuto, doravante denominado ("Administradora") e **BTG PACTUAL ASSET MANAGEMENT S.A. DISTRIBUIDORA DE TÍTULOS E VALORES MOBILIÁRIOS**, inscrito no CNPJ sob o nº 29.650.082/0001-00, autorizado à prestação dos serviços de administração de carteira de títulos e valores mobiliários na categoria "gestor de recursos", de acordo com o Ato Declaratório nº 5.968, de 10 de maio de 2000 ("Gestora"), atuando a Administradora e Gestora, na qualidade de prestadores de serviço essenciais responsáveis, respectivamente pela administração fiduciária e pela gestão de carteira ("Prestadores de Serviços Essenciais"), considerando que o Fundo encontra-se em fase pré-operacional, resolvem alterar o Regulamento do Fundo a fim de ajustar a metodologia do índice à nova versão publicada pelo Provedor do Índice, de modo que o Regulamento passará a vigorar na forma do documento anexo.

As alterações deliberadas acima terão efeitos no fechamento dos mercados de 09 de outubro de 2025.

Rio de Janeiro, 09 de outubro de 2025.

BTG PACTUAL SERVIÇOS FINANCEIROS S.A. DTVM

Administradora

**BTG PACTUAL ASSET MANAGEMENT S.A. DISTRIBUIDORA DE TÍTULOS E VALORES
MOBILIÁRIOS**

Gestora

ANEXO A
BTG PACTUAL FUTURO OURO B3 FUNDO DE ÍNDICE

PARTE GERAL

CAPÍTULO 1 – FUNDO

- 1.1 BTG PACTUAL FUTURO DE OURO B3 FUNDO DE ÍNDICE (“FUNDO”)**, regido pela Lei nº 10.406, de 10 de janeiro de 2002, conforme alterada (“**Código Civil**”), pela parte geral e o Anexo Normativo V da Resolução nº 175, de 23 de dezembro de 2022, conforme alterada, da Comissão de Valores Mobiliários (respectivamente, “**Anexo Normativo V**”, “**CVM**” e “**Resolução CVM 175**”), terá como principais características:

Classe de Cotas	Classe única.
Prazo de Duração	Indeterminado.
ADMINISTRADOR	BTG PACTUAL SERVIÇOS FINANCEIROS S.A. DISTRIBUIDORA DE TÍTULOS E VALORES MOBILIÁRIOS , instituição financeira, com sede na Cidade do Rio de Janeiro, Estado do Rio de Janeiro, na Praia de Botafogo, nº 501, 5º andar (parte), Torre Corcovado, Botafogo, CEP 22250-040, inscrito no CNPJ sob o nº 59.281.253/0001-23 e autorizado à prestação dos serviços de administração de carteira de títulos e valores mobiliários, de acordo com o Ato Declaratório CVM nº 8.695, de 20 de março de 2006 (“ ADMINISTRADOR ” ou “ Prestador de Serviço Essencial ”).
GESTOR	BTG PACTUAL ASSET MANAGEMENT S.A. DISTRIBUIDORA DE TÍTULOS E VALORES MOBILIÁRIOS , inscrito no CNPJ sob o nº 29.650.082/0001-00, autorizado à prestação dos serviços de administração de carteira de títulos e valores mobiliários na categoria “gestor de recursos”, de acordo com o Ato Declaratório nº 5.968, de 10 de maio de 2000 (“ GESTOR ” ou “ Prestador de Serviço Essencial ” e, quando referido conjuntamente com o ADMINISTRADOR, os “ Prestadores de Serviços Essenciais ”).
Foro Aplicável	Foro da Cidade de São Paulo, Estado de São Paulo.
Encerramento do Exercício Social	Último dia útil do mês de março de cada ano.
Portal do FUNDO	O FUNDO mantém uma página eletrônica na rede mundial de computadores, que contém todas as informações exigidas pelo Art. 31 do Anexo Normativo V, no seguinte endereço: https://www.btgpactual.com/asset-management/golb11 (“ Portal do FUNDO ”).

- 1.2** Este regulamento (“**Regulamento**”) é composto por esta parte geral (“**Parte Geral**”) e um anexo descritivo da classe única de cotas (respectivamente, “**Anexo**”, “**Classe**” e “**Cotas**”).
- 1.3** O Anexo da Classe dispõe, sem prejuízo de outros requisitos e informações previstos na regulamentação, sobre as respectivas: **(i)** características gerais, incluindo a indicação dos demais prestadores de serviços; **(ii)** responsabilidade dos Cotistas e regime de insolvência; **(iii)** características, direitos, condições de emissão, subscrição, integralização, amortização e resgate das Cotas; **(iv)** ordem de alocação de recursos; **(v)** assembleia especial de cotistas e demais procedimentos aplicáveis às manifestações de vontade dos Cotistas, se for o caso; **(vi)** remuneração dos Prestadores de Serviços Essenciais e demais prestadores de serviços,

Regulamento

BTG PACTUAL FUTURO DE OURO B3 FUNDO DE ÍNDICE

CNPJ nº 62.415.896/0001-27

conforme o caso; **(vii)** política de investimentos e composição e diversificação da carteira da Classe (“**Carteira**”); **(viii)** custos referentes à defesa dos interesses da Classe; e **(ix)** fatores de risco.

- 1.4** Para fins do disposto neste Regulamento, os termos e expressões indicados em letra maiúscula, no singular ou no plural, terão os significados atribuídos a eles conforme as definições indicadas no **GLOSSÁRIO** e no decorrer do Regulamento, exceto se de outro modo expressamente especificado.

CAPÍTULO 2 – RESPONSABILIDADE DOS PRESTADORES DE SERVIÇOS ESSENCIAIS E DEMAIS PRESTADORES DE SERVIÇOS DO FUNDO

- 2.1** Os Prestadores de Serviços Essenciais e os demais prestadores de serviços do FUNDO respondem perante a CVM, nas suas respectivas esferas de atuação, por seus próprios atos e omissões contrários à lei, ao Regulamento e/ou à regulamentação vigente, sem prejuízo do exercício do dever de fiscalizar, nas hipóteses previstas na regulamentação aplicável.
- 2.2** Não obstante as atribuições previstas neste Regulamento e na regulamentação aplicável, cabe ao ADMINISTRADOR praticar os atos necessários à administração do FUNDO, provendo diretamente ou mediante a contratação, em nome do FUNDO ou da Classe, os seguintes serviços: **(a)** tesouraria, controle e processamento dos ativos; **(b)** escrituração das Cotas; **(c)** auditoria independente; **(d)** custódia; e, eventualmente, **(e)** outros serviços em benefício do FUNDO e/ou da Classe.
- 2.3** Não obstante as atribuições previstas neste Regulamento e na regulamentação aplicável, cabe ao GESTOR praticar os atos necessários à gestão da Carteira, o que inclui, mas não se limita, à contratação, em nome do FUNDO e/ou da Classe, conforme o caso, dos seguintes serviços: **(a)** intermediação de operações para a Carteira; **(b)** distribuição de Cotas; **(c)** consultoria de investimentos; **(d)** classificação de risco por agência classificadora de risco, se aplicável; **(e)** cogestão da Carteira; **(f)** formador de mercado, se aplicável; e, eventualmente, **(g)** outros serviços em benefício do FUNDO e/ou da Classe, conforme aplicável.
- 2.4** Caso o prestador de serviço contratado pelo(s) Prestador(es) de Serviços Essenciais não seja um participante de mercado regulado pela CVM, ou o serviço prestado ao FUNDO e/ou à Classe não se encontre dentro da esfera de atuação da CVM, o Prestador de Serviço Essencial que o contratou deverá se responsabilizar pela fiscalização de tal(is) serviço(s). As atribuições e a responsabilidade pela prestação deste tipo de serviço perante o FUNDO, a Classe e seus Cotistas continuarão a exclusivo cargo do respectivo prestador de serviço ora contratado.
- 2.5** Os Prestadores de Serviços Essenciais respondem, perante os Cotistas, em suas respectivas esferas de atuação, por eventuais prejuízos causados em virtude de condutas contrárias a este Regulamento, ao Anexo e/ou à regulamentação aplicável, comprovados em sentença judicial ou arbitral transitada em julgado.
- 2.5.1** Os Prestadores de Serviços Essenciais não serão responsabilizados por prejuízos, danos ou perdas, inclusive de rentabilidade, que o FUNDO e a Classe venham a sofrer em virtude da realização de suas operações.
- 2.5.2** Sem prejuízo do disposto no item 2.5 acima, os Prestadores de Serviços Essenciais não responderão perante o FUNDO, a Classe ou os Cotistas, individual ou solidariamente, por eventual Patrimônio Líquido negativo.
- 2.6** Não há solidariedade entre os prestadores de serviços do FUNDO, incluindo os Prestadores de Serviços Essenciais, e a contratação de outros prestadores de serviços não altera o regime de responsabilidade dos Prestadores de Serviços Essenciais e dos demais prestadores de serviços

Regulamento

BTG PACTUAL FUTURO DE OURO B3 FUNDO DE ÍNDICE
CNPJ nº 62.415.896/0001-27

perante os Cotistas, o FUNDO, a Classe e/ou a CVM.

- 2.7** Os investimentos não são garantidos pelo ADMINISTRADOR, pelo GESTOR, pelo CUSTODIANTE, por qualquer mecanismo de seguro ou pelo Fundo Garantidor de Crédito (“FGC”).

CAPÍTULO 3 – ENCARGOS E RATEIO DE DESPESAS E CONTINGÊNCIAS DO FUNDO

- 3.1** O FUNDO terá encargos que lhe poderão ser debitados diretamente, nos termos da parte geral da Resolução CVM 175, e quaisquer despesas que não constituam encargos conforme a parte geral da Resolução CVM 175 e o Anexo Normativo V correm por conta do Prestador de Serviço Essencial que a tiver contratado, sem prejuízo da existência de encargos adicionais previstos no Anexo.

CAPÍTULO 4 – ASSEMBLEIA GERAL DE COTISTAS

- 4.1** A Assembleia Geral de Cotistas é responsável por deliberar sobre as matérias comuns à Classe, na forma prevista na Resolução CVM 175, observado que as matérias específicas da Classe serão deliberadas em sede de Assembleia Especial de Cotistas, sem prejuízo de outros requisitos e informações previstos na regulamentação vigente, sendo-lhe aplicáveis as mesmas disposições procedimentais da Assembleia Geral de Cotistas.
- 4.2** Este Regulamento pode ser alterado, independentemente de Assembleia Geral de Cotistas, nos casos previstos na Resolução CVM 175.
- 4.2.1** A convocação da Assembleia Geral de Cotistas deve ser feita com, no mínimo, 10 (dez) dias corridos de antecedência da data de sua realização, e far-se-á por meio de correio eletrônico (e-mail) endereçado aos Cotistas, conforme dados cadastrais do Cotista junto ao ADMINISTRADOR e/ou ESCRITURADOR, ou conforme posteriormente informados pelos respectivos agentes de custódia ao mercado organizado em que as Cotas estejam admitidas à negociação, conforme aplicável.
- 4.2.2** A presença da totalidade dos Cotistas suprirá eventual ausência de convocação.
- 4.3** As deliberações da Assembleia Geral de Cotistas poderão ser tomadas mediante processo de consulta formal, sem necessidade de reunião dos Cotistas, por meio eletrônico, dirigido pelo ADMINISTRADOR a cada Cotista.
- 4.4** O ADMINISTRADOR deverá estipular o prazo de resposta pelos Cotistas à consulta formal, o qual não poderá ser inferior a **(i)** 15 (quinze) dias, contados do envio da consulta por meio físico, ou **(ii)** 10 (dez) dias, contados do envio da consulta por meio eletrônico, devendo constar da consulta todos os elementos informativos necessários ao exercício do direito de voto. A ausência de resposta neste prazo será considerada como uma ausência de comparecimento por parte do Cotista.
- 4.5** A aprovação da matéria objeto da consulta formal obedecerá aos mesmos quóruns de aprovação previstos neste Regulamento, considerando-se presentes os Cotistas que tenham respondido à consulta.
- 4.6** Ressalvadas as exceções descritas neste Regulamento e as deliberações relativas às matérias elencadas no âmbito da Assembleia Especial de Cotistas, nos termos do item 7.9 do Anexo, toda e qualquer matéria submetida à deliberação dos Cotistas deverá ser aprovada por maioria simples dos votos dos presentes.
- 4.7** A substituição ou remoção dos Prestadores de Serviços Essenciais, ressalvada a possibilidade

Regulamento

BTG PACTUAL FUTURO DE OURO B3 FUNDO DE ÍNDICE
CNPJ nº 62.415.896/0001-27

prevista no Art. 70, §1º, da parte geral da Resolução CVM 175, deverá observar o disposto no Anexo, ficando o ADMINISTRADOR ou o GESTOR e suas respectivas Afiliadas impedidas de votar em deliberações relativas à substituição do ADMINISTRADOR ou do GESTOR, conforme o caso.

4.7.1 O quórum disposto no item 4.6 acima não será aplicável quando a deliberação acerca da substituição dos Prestadores de Serviços Essenciais ocorrer nos termos do Art. 27, §3º, inciso II do Anexo Normativo V.

4.8 Nenhum Cotista poderá votar pela designação de um novo administrador e/ou gestor para o FUNDO caso tal Cotista esteja direta ou indiretamente ligado ao candidato a novo administrador e/ou gestor, conforme o caso.

CAPÍTULO 5 – DIVULGAÇÃO DE INFORMAÇÕES E SERVIÇO DE ATENDIMENTO AO COTISTA

5.1 Os Prestadores de Serviços Essenciais disponibilizarão em suas páginas na rede mundial de computadores ou encaminharão de forma eletrônica as informações de envio obrigatório previstas na regulamentação aplicável.

5.2 O ADMINISTRADOR mantém serviço de atendimento ao Cotista, responsável pelo esclarecimento de dúvidas e pelo recebimento de reclamações, que pode ser acessado nos meios abaixo:

Website	www.btgpactual.com
SAC	0800 772 2827
Ouvidoria	0800 722 0048

* * *

Anexo I ao Regulamento

CLASSE ÚNICA DE COTAS DO BTG PACTUAL FUTURO DE OURO B3 FUNDO DE ÍNDICE – RESPONSABILIDADE LIMITADA

ANEXO I

CLASSE ÚNICA DE COTAS DO BTG PACTUAL FUTURO DE OURO B3 FUNDO DE ÍNDICE – RESPONSABILIDADE LIMITADA

CAPÍTULO 1 – CARACTERÍSTICAS GERAIS

1.1 Para fins do disposto neste Anexo, os termos e expressões iniciados em letra maiúscula terão os significados a eles atribuídos no **GLOSSÁRIO** e no decorrer deste Anexo, exceto se de outro modo expressamente especificado.

1.2 As principais características da Classe estão descritas abaixo:

Regime de Classes	Classe única.
Tipo de Condomínio	Aberto.
Prazo de Duração	Indeterminado.
Categoria	Fundo de Índice.
Objetivo	O objetivo da Classe é refletir as variações e a rentabilidade do Índice de Referência, por meio da aquisição preponderante de Ativos Elegíveis que o compõem.
Índice de Referência	<p>O Índice Futuro de Ouro B3 (IFGOLD B3) é um índice de mercado, criado e administrado pelo Administrador do Índice, que replica uma carteira teórica composta pelo Contrato Futuro de Ouro (GLD) negociado na B3, com rolagem sistemática e o caixa investido em ativos indexados à taxa DI de 1 dia ou à taxa Selic Over (“Índice de Referência”).</p> <p>(i) Tipo de Índice: O Índice Futuro de Ouro B3 é um índice de retorno total (USD);</p> <p>(ii) Cálculo: O índice será calculado ao final do dia (EOD) com base no preço ajuste dos contratos, de acordo com o previsto na Metodologia do Índice.</p> <p>(iii) Definição de Rolagem: O índice será baseado no primeiro vencimento dos meses pares do Contrato Futuro de Ouro (GLD), excluindo outubro, e adotará um critério de rolagem entre os meses do contrato.</p> <p>Durante o período de três pregões, entre o 3º e 1º dia útil antes do período de entrega física contrato do futuro de ouro no mercado internacional de referência, será criada uma cesta, na qual o preço do índice será uma média ponderada entre a variação do preço do contrato vigente e o preço do contrato</p>

Anexo I ao Regulamento

CLASSE ÚNICA DE COTAS DO BTG PACTUAL FUTURO DE OURO B3 FUNDO DE ÍNDICE – RESPONSABILIDADE LIMITADA

	<p>com vencimento imediatamente subsequente. Os detalhes dos Critérios Para a Rolagem estão disponíveis na íntegra na metodologia do Índice de Referência.</p> <p>Para maiores detalhes sobre o Índice de Referência consulte a metodologia disponível no Portal do Fundo e no website do Provedor do Índice (https://www.b3.com.br/pt_br/market-data-e-indices/indices/indices-de-segmentos-e-setoriais/indice-do-futuro-de-ouro-b3-ifgold-b3.htm) (“Metodologia do Índice”).</p>
Provedor do Índice	O Índice de Referência é provido pela B3 S.A. – Brasil, Bolsa, Balcão (“ Provedor do Índice ”).
Público-Alvo	Investidores em geral.
Custódia	BANCO BTG PACTUAL S.A. , instituição financeira, com sede na Cidade do Rio de Janeiro, Estado do Rio de Janeiro, na Praia de Botafogo, nº 501, 5º andar (parte), Torre Corcovado, Botafogo, CEP 22250-040, inscrito no CNPJ sob o nº 30.306.294/0001-45 e credenciado como custodiante, de acordo com o Ato Declaratório nº 7.204, de 25 de abril de 2003 (“ CUSTODIANTE ”).
Tesouraria, Controladoria e Escrituração	ADMINISTRADOR.
Negociação	As Cotas poderão ser admitidas à negociação no mercado de bolsa, por intermédio da B3, e poderão ser adquiridas ou vendidas por meio de qualquer Corretora. Os Prestadores de Serviços Essenciais e suas respectivas Afiliadas, bem como seus respectivos diretores e funcionários, poderão adquirir e negociar as Cotas a qualquer tempo.
Distribuição de Rendimentos	Observado o disposto neste Anexo, não haverá pagamento de rendimentos, dividendos ou outras receitas pela Classe aos Cotistas. Sem prejuízo do disposto no item 6 e seguintes deste Anexo, os rendimentos, dividendos, juros sobre capital próprio, direitos sobre ativos e outros direitos relativos à Carteira, bem como outras receitas da Classe e valores a receber, inclusive receitas decorrentes de empréstimos de ativos que compõem a Carteira, recebidos pela Classe, não serão distribuídos aos Cotistas e serão utilizadas para pagamento de encargos da Classe e/ou reinvestidas conforme a Política de Investimentos, nos termos deste Anexo.
Utilização de Ativos Financeiros na Aplicação e Resgate	A utilização de ativos financeiros para fins de aplicação e resgate de Cotas deverá observar o disposto no item 5.6 e seguintes deste Anexo.
Transferência	As Cotas não poderão ser objeto de cessão e transferência, salvo pela negociação no mercado de bolsa e pelas demais hipóteses previstas na Resolução CVM 175.

Anexo I ao Regulamento

CLASSE ÚNICA DE COTAS DO BTG PACTUAL FUTURO DE OURO B3 FUNDO DE ÍNDICE – RESPONSABILIDADE LIMITADA

Valor Patrimonial da Cota	Será o valor resultante da divisão do Patrimônio Líquido da Classe pelo número de Cotas em circulação, sendo calculado ao final de cada Dia de Pregão e apurado com base nos mesmos critérios utilizados para o cálculo do valor de fechamento do Índice de Referência.
Adoção de Política de Voto	O GESTOR adota política de exercício de direito de voto, disponível em sua página na rede mundial de computadores.

CAPÍTULO 2 - RESPONSABILIDADE DOS COTISTAS E REGIME DE INSOLVÊNCIA

- 2.1** A responsabilidade de cada Cotista está limitada ao valor por ele subscrito.
- 2.2** Os seguintes eventos obrigarão o ADMINISTRADOR a verificar se o Patrimônio Líquido está negativo:
- (i) qualquer pedido de declaração judicial de insolvência de Classe;
 - (ii) inadimplência de obrigações financeiras de devedor e/ou emissor de ativos detidos pela Classe que representem mais de 10% (dez por cento) de seu Patrimônio Líquido, naquela data de referência;
 - (iii) pedido de recuperação extrajudicial, de recuperação judicial, ou de falência de devedor e/ou emissor de ativos detidos pela Classe que representem mais de 10% (dez por cento) de seu Patrimônio Líquido, naquela data de referência; e
 - (iv) condenação da Classe de natureza judicial e/ou arbitral e/ou administrativa e/ou outras similares ao pagamento de mais de 10% (dez por cento) de seu Patrimônio Líquido, naquela data de referência.
- 2.3** Caso o ADMINISTRADOR verifique que o Patrimônio Líquido está negativo, ou tenha ciência de pedido de declaração judicial de insolvência da Classe ou da declaração judicial de insolvência da Classe, deverá adotar as medidas aplicáveis previstas na Resolução CVM 175.
- 2.4** Serão aplicáveis as disposições da Resolução CVM 175 no que se refere aos procedimentos a serem adotados pelo ADMINISTRADOR na hipótese de Patrimônio Líquido negativo.

CAPÍTULO 3 – ENCARGOS DA CLASSE

- 3.1** A Classe terá encargos que lhe poderão ser debitados diretamente, nos termos da Resolução CVM 175, e, salvo decisão contrária da Assembleia Especial de Cotistas, quaisquer despesas que não constituam encargos correm por conta do Prestador de Serviço Essencial que a tiver contratado.
- 3.2** Sem prejuízo do disposto no Art. 117 da parte geral da Resolução CVM 175 e no Art. 44 do Anexo Normativo V, são encargos da Classe:
- (i) a Taxa Global prevista no item 9.1 abaixo;
 - (ii) taxas, impostos ou contribuições federais, estaduais, municipais ou autárquicas, que recaiam ou venham a recair sobre os bens, direitos e obrigações da Classe;

Anexo I ao Regulamento

CLASSE ÚNICA DE COTAS DO BTG PACTUAL FUTURO DE OURO B3 FUNDO DE ÍNDICE – RESPONSABILIDADE LIMITADA

- (iii) despesas com o registro de documentos em cartório, impressão, expedição e publicação de relatórios e informações periódicas, previstas na regulamentação pertinente;
- (iv) despesas com correspondência de interesse da Classe, inclusive comunicações aos Cotistas;
- (v) honorários e despesas de auditor independente;
- (vi) emolumentos e comissões pagas por operações da Carteira;
- (vii) despesas com a manutenção de ativos cuja propriedade decorra de execução de garantia ou de acordo com devedor, caso aplicável;
- (viii) honorários de advogado, custas e despesas processuais correlatas, incorridas em razão da defesa dos interesses da Classe, em juízo ou fora dele, inclusive o valor de eventual condenação em ação judicial, se for o caso;
- (ix) a contribuição anual devida às bolsas de valores ou à entidade do mercado de balcão organizado em que a Classe tenha suas Cotas admitidas à negociação;
- (x) gastos derivados da celebração de contratos de seguro sobre os ativos da Carteira, assim como a parcela de prejuízos da Carteira não coberta por apólices de seguro, salvo se decorrente diretamente de culpa ou dolo dos prestadores de serviços da Classe no exercício de suas respectivas funções;
- (xi) despesas relacionadas ao exercício de direito de voto decorrente de ativos da Carteira;
- (xii) despesas inerentes à realização das Assembleias Gerais e Especiais de Cotistas;
- (xiii) despesas inerentes à constituição, fusão, incorporação, cisão, transformação ou liquidação da Classe;
- (xiv) despesas com registro, custódia e liquidação de operações com ativos financeiros da Carteira;
- (xv) despesas com fechamento de câmbio para as operações permitidas, ou com certificados ou recibos de depósito de Valores Mobiliários, caso tais ativos façam parte do Índice de Referência;
- (xvi) despesas inerentes à **(a)** distribuição primária de Cotas, se aplicável; e **(b)** admissão das Cotas à negociação em mercado organizado;
- (xvii) *royalties* devidos pelo licenciamento do Índice de Referência, desde que cobrados de acordo com o contrato estabelecido entre o ADMINISTRADOR e o Provedor do Índice;
- (xviii) montantes devidos a fundos investidores na hipótese de acordo de remuneração com base na taxa de administração ou na taxa de gestão, observado o disposto no Art. 99 da parte geral da Resolução CVM 175;
- (xix) taxa máxima de distribuição, se aplicável;
- (xx) despesas relacionadas ao serviço de formador de mercado, se aplicável; e
- (xxi) despesas decorrentes de empréstimos contraídos em nome da Classe, desde que de

Anexo I ao Regulamento

CLASSE ÚNICA DE COTAS DO BTG PACTUAL FUTURO DE OURO B3 FUNDO DE ÍNDICE – RESPONSABILIDADE LIMITADA

acordo com as hipóteses previstas na Resolução CVM 175.

- 3.2.1. As despesas relativas à Taxa Global e aos *royalties* devidos pela utilização do Índice de Referência poderão ser apropriadas em conta própria e pagas exclusivamente em função das Receitas auferidas pela Classe, por meio das operações de empréstimo de Valores Mobiliários ou outras Receitas extraordinárias.
- 3.2.2 No caso do uso da faculdade prevista no item 3.2.1 acima, as Receitas auferidas podem ser utilizadas, a critério do ADMINISTRADOR, para pagamento dos demais encargos da Classe, bem como para corrigir eventuais erros de aderência entre a Carteira e o Índice de Referência.

CAPÍTULO 4 – POLÍTICA DE INVESTIMENTOS

- 4.1 A Carteira, observados os limites de diversificação e de composição da Carteira detalhados neste capítulo, será composta majoritariamente por: **(i)** Valores Mobiliários que integrem o Índice de Referência, observado o disposto neste Anexo; **(ii)** posição líquida comprada em contratos futuros; e **(iii)** cotas de outros fundos de índice que visem refletir as variações e rentabilidade do Índice de Referência (em conjunto, os “**Ativos Elegíveis**”).
 - 4.1.1 O GESTOR deverá tomar todas as decisões relativas à gestão da Carteira em conformidade com o objetivo da Classe descrito na tabela preambular do item 1.2 deste Anexo, com a Política de Investimentos descrita neste capítulo e com a legislação e regulamentação aplicáveis.
 - 4.1.2 A Classe poderá realizar operações com derivativos executadas em mercado organizado de Valores Mobiliários, contanto que tais operações com derivativos sejam realizadas unicamente com o propósito de administrar os riscos inerentes à Carteira ou aos Valores Mobiliários que a integrem, observados os limites de diversificação e de composição da Carteira dispostos neste capítulo.
 - 4.1.3 O objetivo da Classe e a Política de Investimentos, bem como a performance histórica da Classe ou qualquer declaração sobre a Classe ou sua descrição, não caracterizam garantia, promessa ou sugestão de rentabilidade aos Cotistas.
 - 4.1.4 Os investimentos na Classe não contam com garantia do ADMINISTRADOR, do GESTOR, do CUSTODIANTE, de qualquer prestador de serviço da Classe, de qualquer mecanismo de seguro, do FGC, de qualquer de suas respectivas Afiliadas (conforme aplicável), ou de qualquer outra pessoa ou entidade.
- 4.2 A Classe investirá, no mínimo, 95% (noventa e cinco por cento) de seu patrimônio nos Ativos Elegíveis.
 - 4.2.1 No período entre a data da divulgação oficial pelo Provedor do Índice da primeira prévia da composição do Índice de Referência e 1 (um) mês após sua efetiva mudança da Data de Rebalanceamento (“**Período de Reponderação e Rebalanceamento**”), o GESTOR, a seu exclusivo critério, poderá efetuar o ajuste da composição da Carteira, devendo, entretanto, agir de forma a assegurar que a rentabilidade da Classe não se distancie da variação do Índice de Referência.
 - 4.2.2 Tendo em vista a metodologia de cálculo e a divulgação do Índice de Referência, bem como o objetivo da Classe e a Política de Investimentos, o GESTOR poderá ajustar a composição da Carteira sempre que a composição do Índice de Referência sofrer ajustes devido a distribuições, amortizações, cisões, fusões ou qualquer outro evento que afete ou

Anexo I ao Regulamento

CLASSE ÚNICA DE COTAS DO BTG PACTUAL FUTURO DE OURO B3 FUNDO DE ÍNDICE – RESPONSABILIDADE LIMITADA

modifique a composição da carteira teórica do Índice de Referência.

- 4.2.3** Os contratos futuros previstos no inciso (ii) do item 4.1 devem ser negociados em bolsa de mercadorias e de futuros e contar com garantia de liquidação por entidade operadora de infraestrutura do mercado financeiro autorizada pela CVM ou pelo Banco Central do Brasil para efetuar a compensação e liquidação das operações.
- 4.2.4** Não obstante o disposto nos demais itens deste CAPÍTULO 4, o ADMINISTRADOR poderá, nos termos do Art. 16 do Anexo Normativo V, suspender a integralização de Cotas durante o Período de Reponderação e Rebalanceamento, por meio da adoção dos procedimentos especiais previstos neste Anexo, tais como **(i)** a suspensão das integralizações de Cotas; e **(ii)** o resgate de Cotas na forma do CAPÍTULO 5 deste Anexo.
- 4.2.5** A suspensão da integralização de Cotas mencionada no item 4.2.4 acima deve ser considerada fato relevante para fins da Resolução CVM 175 e do disposto no CAPÍTULO 8 deste Anexo.
- 4.3** Os casos de desenquadramento deverão ser justificados por escrito pelo ADMINISTRADOR à CVM dentro de 5 (cinco) Dias Úteis, contados a partir da data da verificação de tal desenquadramento.
- 4.4** A Classe poderá manter até 5% (cinco por cento) de seu patrimônio, isolada ou cumulativamente, nos seguintes ativos, caso o GESTOR entenda que possa contribuir para que a Classe reflita a performance do Índice de Referência: **(i)** Investimentos Permitidos; **(ii)** Valores em Dinheiro; e/ou **(iii)** posições compradas no mercado futuro, a fim de proteger o risco de descolamento (erro de aderência) decorrente da exposição cambial gerada pelas posições mantidas nos mercados futuros do Índice de Referência.
- 4.5** Nos termos do Art. 41, §5º do Anexo Normativo V, o total das margens de garantia exigidas da Classe em suas operações com derivativos não poderá exceder 20% (vinte por cento) do Patrimônio Líquido.
- 4.6** A Classe poderá, a critério do GESTOR, celebrar com terceiros contratos de *swap* que contenham cláusula de liquidação por ajuste financeiro diário, desde que tais contratos tenham como objeto de negociação a diferença de variação da rentabilidade entre a Classe e o Índice de Referência.
- 4.6.1** Os contratos referidos no item 4.6 acima, bem como suas modificações posteriores, devem ser **(i)** previamente aprovados pela CVM, **(ii)** divulgados no Portal do FUNDO, e **(iii)** registrados em mercado organizado de valores mobiliários.
- 4.7** A Classe poderá realizar operações de empréstimo dos ativos que compõem sua Carteira, na forma regulada pela CVM e conforme o limite e as condições estabelecidas neste Anexo.
- 4.7.1** As operações de empréstimo indicadas no item 4.7 devem ter prazo determinado para a devolução dos ativos.
- 4.7.2** O ADMINISTRADOR deve honrar o pagamento de resgates de Cotas, caso não haja Valores Mobiliários disponíveis em quantidade suficiente, em decorrência de terem sido emprestadas ou dadas em garantia pela Classe, e não seja possível reavê-las em tempo hábil.
- 4.7.3** Tendo em vista a natureza dos títulos que compõem o Índice de Referência, os empréstimos para fins de exercício de direito de voto em assembleias gerais de emissores não são aplicáveis.

Anexo I ao Regulamento

CLASSE ÚNICA DE COTAS DO BTG PACTUAL FUTURO DE OURO B3 FUNDO DE ÍNDICE – RESPONSABILIDADE LIMITADA

CAPÍTULO 5 – CARACTERÍSTICAS, INTEGRALIZAÇÃO E RESGATE, AMORTIZAÇÃO E NEGOCIAÇÃO DE COTAS

Características

- 5.1** A Classe aderiu ao regulamento de emissores da B3, que tem por objeto disciplinar a prestação, pela B3, de serviço de custódia de ativos financeiros e outros instrumentos financeiros (“**Ativos Negociáveis**”), emitidos por pessoa jurídica de direito público ou privado. O serviço de custódia da B3 instrumentaliza-se, nos termos da legislação vigente, mediante a transferência da titularidade de Ativos Negociáveis registrados em nome de investidor original para o da B3, que passa a ostentar, em consequência, a qualidade de proprietária fiduciária dos Ativos Negociáveis, exclusivamente para fins de custódia, sem que resulte transferência plena de sua propriedade. Para que as Cotas sejam negociáveis por meio da B3, o investidor deverá estar ciente de que suas Cotas estarão registradas perante o ESCRITURADOR em nome da B3, na qualidade de proprietária fiduciária. No entanto, a B3 fornecerá ao ESCRITURADOR, sempre que este solicitar, as informações sobre a titularidade das Cotas que estejam sob a sua custódia.
- 5.2** As Cotas correspondem a frações ideais do patrimônio da Classe, são nominativas e cada Cota será registrada e escriturada em nome de seu titular.
- 5.2.1** A identidade de cada Cotista e o número de Cotas por ele detido serão inscritos no registro de Cotistas mantido pelo ESCRITURADOR, em consonância com os dados fornecidos pelos Agentes Autorizados e pela B3, conforme aplicável.
- 5.2.2** O registro das Cotas será realizado de forma escritural.
- 5.3** O Valor Patrimonial das Cotas será o valor resultante da divisão do Patrimônio Líquido pelo número de Cotas em circulação, sendo calculado ao final de cada Dia de Pregão e apurado com base nos mesmos critérios utilizados para o cálculo do valor de fechamento do Índice de Referência.
- 5.4** Para fins de integralização e resgate de Cotas, o ADMINISTRADOR deverá utilizar o Valor Patrimonial das Cotas apurado no encerramento do Dia de Pregão em que a respectiva solicitação foi processada. As operações de integralização e de resgate deverão ser liquidadas nos termos deste CAPÍTULO 5.
- 5.5** As Cotas poderão ser objeto de empréstimo e de garantia, observado, conforme aplicável, o disposto na Resolução CVM 175 e na legislação aplicável a empréstimos de Valores Mobiliários.
- 5.5.1** As Cotas objeto das operações previstas no item 5.5 acima devem estar depositadas em centrais depositárias de valores mobiliários autorizadas pela CVM, devendo o Cotista autorizar, prévia e expressamente, a realização de operações desta natureza.

Integralização e Resgate

- 5.6** As Cotas serão emitidas e resgatadas somente em Lotes Mínimos de Cotas ou em múltiplos de Lotes Mínimos de Cotas, conforme informado no Portal do FUNDO. O Lote Mínimo de Cotas poderá ser ajustado nos termos supracitados, a critério do GESTOR.
- 5.7** As Cotas poderão ser inicialmente objeto de distribuição pública, intermediada por instituição integrante do sistema de distribuição, distribuídas e liquidadas por meio do Sistema de Distribuição de Ativos (DDA) ou Central Depositária da B3. Após a listagem da Classe, liquidação da distribuição pública, e início da negociação das Cotas no mercado secundário, novas Cotas serão emitidas e resgatadas somente em Lotes Mínimos de Cotas ou em múltiplos de Lotes Mínimos de

Anexo I ao Regulamento

CLASSE ÚNICA DE COTAS DO BTG PACTUAL FUTURO DE OURO B3 FUNDO DE ÍNDICE – RESPONSABILIDADE LIMITADA

Cotas, por meio dos Agentes Autorizados, utilizando-se a Central Depositária Online da B3.

5.7.1 Os Cotistas deverão solicitar ao Agente Autorizado que efetue a integralização ou o resgate de um ou mais Lotes Mínimos de Cotas, devendo encaminhar as notas de corretagem relativas aos valores da Cesta a ser entregue à Classe, conforme aplicável, ou relativas às Cotas a serem resgatadas, conforme o caso, e demais documentos solicitados ao respectivo Agente Autorizado, a quem caberá encaminhar tais documentos ao ADMINISTRADOR nos termos do Contrato de Agente Autorizado.

5.7.2 Um Lote Mínimo de Cotas somente poderá ser emitido e entregue de acordo com uma Ordem de Integralização devidamente submetida pelo Agente Autorizado e mediante a entrega de uma Cesta pelo Agente Autorizado à Classe.

5.7.3 Os Lotes Mínimos de Cotas somente poderão ser resgatados e entregues mediante uma Ordem de Resgate devidamente submetida pelo Agente Autorizado e mediante a entrega de uma Cesta ao Agente Autorizado.

5.8 A composição da Cesta, seja para fins de uma Ordem de Integralização ou de uma Ordem de Resgate, poderá conter:

- (i) Valores Mobiliários que componham o Índice de Referência, observado o disposto neste Anexo, de forma a refletir indiretamente a variação e rentabilidade do Índice de Referência;
- (ii) Valores em Dinheiro;
- (iii) parcela não superior a 5% (cinco por cento) do montante envolvido na operação, contemplando Valores Mobiliários que não façam parte do Índice de Referência; e
- (iv) parcela não superior a 20% (vinte por cento) do montante envolvido na operação, contemplando Valores Mobiliários que não façam parte do Índice de Referência, mas que sejam de mesma natureza daqueles, porém de diferentes emissões, somente no caso de classes de cotas que busquem refletir as variações e a rentabilidade do Índice de Referência.

5.8.1 Não obstante o disposto no item 5.8 acima, o GESTOR, a seu exclusivo critério, poderá definir Cestas distintas para fins de execução de Ordens de Integralização e de Ordens de Resgate, conforme o caso, ficando ressalvado que a Cesta aplicável a cada Ordem de Integralização ou Ordem de Resgate: (i) constará do Arquivo de Composição da Cesta divulgado diariamente no Portal do FUNDO antes da abertura do pregão da B3; e (ii) observará a composição descrita no item 5.8.

5.8.2 Ordens de Integralização e Ordens de Resgate recebidas pelo ADMINISTRADOR em Dias de Pregão antes do Horário de Corte para Ordens serão processadas no mesmo Dia de Pregão. Ordens de Integralização e Ordens de Resgate recebidas pelo ADMINISTRADOR após o Horário de Corte para Ordens não serão aceitas pelo ADMINISTRADOR e deverão ser reencaminhadas no Dia Útil seguinte.

5.8.3 O Arquivo de Composição da Cesta descrevendo a composição da Cesta a ser entregue por ocasião da execução de uma Ordem de Integralização e de uma Ordem de Resgate será divulgado no Portal do FUNDO após o encerramento do pregão da B3 em qualquer Dia de Pregão e antes da abertura da B3 para operações no próximo Dia de Pregão. Um Arquivo de Composição da Cesta valerá para Ordens de Integralização e para Ordens de Resgate recebidas após a sua divulgação e até o próximo Horário de Corte para Ordens.

Anexo I ao Regulamento

CLASSE ÚNICA DE COTAS DO BTG PACTUAL FUTURO DE OURO B3 FUNDO DE ÍNDICE – RESPONSABILIDADE LIMITADA

- 5.8.4** A integralização e o resgate de Lotes Mínimos de Cotas nos termos do disposto neste item e no Art. 14 do Anexo Normativo V deverão ser liquidados utilizando o seu Valor Patrimonial, apurado no fechamento do dia de sua solicitação e liquidado no prazo de 1 (um) Dia Útil após a apuração. Qualquer alteração do referido prazo de liquidação por parte da B3 será prontamente divulgada no Portal do FUNDO.

Amortização de Cotas

- 5.9** As amortizações somente serão feitas em casos excepcionais, a exclusivo critério do ADMINISTRADOR. Considera-se amortização o pagamento em moeda corrente nacional, de forma proporcional a todos os Cotistas, de parcela do Valor Patrimonial de suas respectivas Cotas, sem redução no número de Cotas, sendo certo que os pagamentos dos eventos de rendimentos e amortizações, conforme o caso, realizados por meio da B3, seguirão os seus prazos e procedimentos operacionais, bem como abrangerão todas as Cotas custodiadas eletronicamente, de forma igualitária, sem distinção entre os Cotistas.

- 5.9.1** O ADMINISTRADOR somente poderá efetuar uma amortização de Cotas nos termos previstos no item 5.9 acima se a performance da Classe se mostrar superior à performance do Índice de Referência.

Negociação de Cotas

- 5.10** As Cotas poderão ser admitidas para negociação em mercado secundário de bolsa, por intermédio da B3 e poderão ser adquiridas ou vendidas pelo Agente Autorizado ou por meio de qualquer Corretora.

- 5.10.1** Os Prestadores de Serviços Essenciais, bem como suas respectivas Afiliadas e Pessoas Ligadas, poderão adquirir e negociar as Cotas a qualquer tempo nas mesmas condições dos demais Cotistas.

- 5.10.2** Não obstante o disposto no item 5.10 acima, o GESTOR não atuará como formador de mercado para as Cotas. O ADMINISTRADOR poderá contratar, em nome da Classe, formador de mercado para as Cotas da Classe.

CAPÍTULO 6 – PATRIMÔNIO LÍQUIDO E DISTRIBUIÇÃO DE RESULTADOS

- 6.1** O valor do Patrimônio Líquido será calculado diariamente pelo ADMINISTRADOR com base nas normas contábeis vigentes expedidas pela CVM, ficando ressalvado que as negociações dos ativos integrantes da Carteira realizadas em um Dia de Pregão na B3 deverão ser refletidas no Patrimônio Líquido no Dia de Pregão subsequente.
- 6.2** Os rendimentos advindos da Carteira (“**Rendimentos**”) serão incorporados ao Patrimônio Líquido da Classe e, em regra, não serão distribuídos em favor dos Cotistas (“**Distribuição de Rendimentos**”).

CAPÍTULO 7 – ASSEMBLEIA ESPECIAL DE COTISTAS E ASSEMBLEIA DOS EMISSORES

Seção I – Competência da Assembleia Especial de Cotistas

- 7.1** A Assembleia Especial de Cotistas é responsável por deliberar sobre as matérias específicas da Classe, na forma da Resolução CVM 175.
- 7.2** Este Anexo pode ser alterado, independentemente da Assembleia Especial de Cotistas ou de consulta aos Cotistas, sempre que tal alteração **(i)** decorrer exclusivamente da necessidade de

Anexo I ao Regulamento

CLASSE ÚNICA DE COTAS DO BTG PACTUAL FUTURO DE OURO B3 FUNDO DE ÍNDICE – RESPONSABILIDADE LIMITADA

atendimento a normas legais ou regulamentares, exigências expressas da CVM, de entidade administradora de mercados organizados em que as Cotas sejam admitidas à negociação ou de entidade autorreguladora, nos termos da legislação aplicável e de convênio com a CVM; **(ii)** for necessária em virtude da atualização dos dados cadastrais de prestadores de serviços da Classe, tais como alteração na razão social, endereço, página na rede mundial de computadores e telefone; e **(iii)** envolver redução da Taxa Global ou de eventuais taxas que vierem a ser incluídas.

7.2.1 As deliberações relativas, exclusivamente, às demonstrações contábeis que não contiverem opinião modificada podem ser consideradas automaticamente aprovadas caso a Assembleia de Cotistas correspondente não seja instalada em virtude do não comparecimento de quaisquer Cotistas.

7.3 A Assembleia Especial de Cotistas ordinária deverá ser convocada pelo ADMINISTRADOR anualmente, até o dia 30 de junho de cada ano, para deliberar sobre as demonstrações contábeis do FUNDO e/ou da Classe.

7.3.1 A Assembleia Especial de Cotistas ordinária somente poderá ser realizada após a divulgação, no Portal do FUNDO, das demonstrações contábeis relativas ao exercício, com prazo de antecedência mínimo de 15 (quinze) dias, devendo tais demonstrações ficar à disposição dos Cotistas na sede do ADMINISTRADOR.

7.4 Os Prestadores de Serviços Essenciais, o CUSTODIANTE ou o Grupo de Cotistas podem convocar, a qualquer tempo, Assembleia Especial de Cotistas para deliberar sobre ordem do dia de interesse da Classe ou da comunhão de Cotistas.

7.4.1 No prazo de 30 (trinta) dias, contado a partir do recebimento de uma solicitação por escrito por parte do GESTOR ou de um Grupo de Cotistas, o ADMINISTRADOR expedirá notificação convocando a Assembleia Especial de Cotistas solicitada por tal Grupo de Cotistas.

7.4.2 O requerente da convocação da Assembleia de Cotistas deverá pagar todos os custos e despesas de tal Assembleia de Cotistas, bem como os custos e despesas com a convocação de tal Assembleia de Cotistas, exceto se definido de outro modo pela Assembleia de Cotistas.

7.5 A Assembleia Especial de Cotistas também deverá ser convocada pelo ADMINISTRADOR e às suas expensas, no prazo de 15 (quinze) dias, sempre que:

(i) for verificado erro de aderência, calculado como o desvio padrão populacional das diferenças entre a variação percentual diária da Cota e a variação percentual diária do valor de fechamento do Índice de Referência nos últimos 60 (sessenta) pregões seja superior a 2 (dois) pontos percentuais, desde que tal erro de aderência não seja reenquadrado ao limite de 2 (dois) pontos percentuais até o 15º (décimo quinto) Dia Útil consecutivo subsequente à data de verificação do respectivo erro de aderência;

(ii) a diferença entre a rentabilidade acumulada da Classe e a rentabilidade acumulada do Índice de Referência nos últimos 60 (sessenta) pregões seja superior a 2 (dois) pontos percentuais, desde que tal diferença de rentabilidade não seja reenquadrada ao limite de 2 (dois) pontos percentuais até o 15º (décimo quinto) Dia Útil consecutivo subsequente à data de verificação da respectiva diferença de rentabilidade; ou

Anexo I ao Regulamento

CLASSE ÚNICA DE COTAS DO BTG PACTUAL FUTURO DE OURO B3 FUNDO DE ÍNDICE – RESPONSABILIDADE LIMITADA

- (iii) a diferença entre a rentabilidade acumulada da Classe e do valor de fechamento do Índice de Referência em um período de 12 (doze) meses for superior a 4 (quatro) pontos percentuais, desde que tal diferença de rentabilidade não seja reenquadrada ao limite de 4 (quatro) pontos percentuais até o 30º (trigésimo) Dia Útil consecutivo subsequente à data de verificação da respectiva diferença de rentabilidade.
- 7.5.1** A ocorrência de qualquer dos eventos referidos no item 7.5 acima deverá ser divulgada imediatamente, nos termos do Art. 27, §2º do Anexo Normativo V, no Portal do FUNDO.
- 7.5.2** A ordem do dia da Assembleia Especial de Cotistas convocada em razão da ocorrência de qualquer dos eventos previstos no item 7.5 deverá compreender os seguintes itens:
- (i) explicações, por parte do GESTOR, das razões que, no seu entendimento, motivaram o erro de aderência ou a diferença de rentabilidade, que também deverão ser divulgadas no Portal do FUNDO com antecedência mínima de 15 (quinze) dias da realização da Assembleia Especial de Cotistas, conforme o caso, e permanecerão disponíveis durante um período de 30 (trinta) dias, contado a partir da data de sua realização; e
- (ii) deliberação acerca da possibilidade de liquidação da Classe ou sobre a substituição do GESTOR, do ADMINISTRADOR ou de ambos, matéria sobre a qual não poderão votar Pessoas Ligadas ao GESTOR ou ao ADMINISTRADOR, conforme o caso.
- 7.5.3** Não obstante o disposto no item 7.5.1 acima e nos termos do Art. 27, § 4º do Anexo Normativo V, as Assembleias Especiais de Cotistas convocadas em razão da ocorrência de qualquer dos eventos previstos no item 7.5 acima deverão ter intervalo mínimo de **(i)** 90 (noventa) dias, caso a Assembleia Especial de Cotistas tenha decidido pela substituição do GESTOR; ou **(ii)** 30 (trinta) dias, caso a Assembleia Especial de Cotistas tenha decidido pela manutenção do GESTOR.
- 7.6** As deliberações da Assembleia Especial de Cotistas poderão ser adotadas mediante processo de consulta formal pelo ADMINISTRADOR, sem necessidade de reunião dos Cotistas.
- 7.6.1** O ADMINISTRADOR deverá estipular prazo de resposta pelos Cotistas à consulta, o qual não poderá ser inferior a 15 (quinze) dias. A ausência de resposta neste prazo será considerada como uma abstenção por parte do Cotista.
- 7.6.2** A aprovação da matéria objeto da consulta formal obedecerá aos mesmos quóruns de aprovação previstos neste Anexo, considerando-se presentes os Cotistas que tenham respondido a consulta.
- 7.7** As deliberações da Assembleia Especial de Cotistas, que deve ser instalada com a presença de pelo menos 1 (um) Cotista ou seu representante legal, serão tomadas pelo critério da maioria dos votos dos Cotistas presentes ou representados na Assembleia de Cotistas, ressalvado o disposto no item 7.9 abaixo, sendo atribuído um voto a cada Cota.
- 7.8** Ressalvadas as exceções descritas neste Anexo, toda e qualquer matéria submetida à deliberação dos Cotistas deverá ser aprovada por maioria simples dos votos dos presentes.
- 7.9** As deliberações relativas às matérias elencadas nos incisos abaixo serão tomadas, em primeira convocação ou em segunda convocação, pelos votos de Cotistas que detenham a maioria absoluta das Cotas, em sede de Assembleia Especial de Cotistas:

Anexo I ao Regulamento

CLASSE ÚNICA DE COTAS DO BTG PACTUAL FUTURO DE OURO B3 FUNDO DE ÍNDICE – RESPONSABILIDADE LIMITADA

- (i) a fusão, a incorporação, a cisão, total ou parcial, a transformação ou a liquidação da Classe;
- (ii) alteração na Política de Investimentos;
- (iii) substituição de Prestador de Serviço Essencial; e
- (iv) aumento da taxa de custódia.

Seção II – Assembleia Geral dos Emissores

7.10 Em decorrência da natureza dos ativos investidos preponderantemente pela Classe, conforme composição do Índice de Referência, nos quais não existem deliberações em assembleia, a Classe não realizará operação de empréstimo dos valores mobiliários que compõem sua Carteira para que os Cotistas possam exercer direito de voto nas assembleias de seus emissores.

CAPÍTULO 8 – DIVULGAÇÃO DE INFORMAÇÕES

Portal do FUNDO na Rede Mundial de Computadores

- 8.1** A Classe tem uma página eletrônica no Portal do FUNDO, que contém todas as informações exigidas pelo Art. 31 do Anexo Normativo V.
- 8.1.1** Não haverá prospecto de distribuição pública das Cotas. Quaisquer materiais de divulgação serão publicados no Portal do FUNDO.
- 8.1.2** A troca do Portal do FUNDO na rede mundial de computadores é considerada fato relevante.
- 8.2** O ADMINISTRADOR deve manter pelo prazo mínimo de 5 (cinco) anos, toda a documentação referente à comunicação eletrônica entre o ADMINISTRADOR e os Cotistas realizada por meio de endereço de correspondência eletrônico.
- 8.3** O ADMINISTRADOR deverá zelar para que as informações divulgadas no Portal do FUNDO referentes ao Art. 31 do Anexo Normativo V sejam atualizadas de forma contínua, garantindo que possuam capacidade técnica de acesso simultâneo compatível com o número de Cotistas.
- 8.4** O ADMINISTRADOR divulgará, ampla e imediatamente, ao mercado e aos Cotistas qualquer ato ou fato relevante inerente ao funcionamento da Classe ou à capacidade do ADMINISTRADOR e/ou do GESTOR de exercerem suas funções que possa vir a causar impacto relevante na capacidade da Classe de atingir seu objetivo **(i)** no Portal do FUNDO; **(ii)** nos endereços de correspondência eletrônicos cadastrados pelos Cotistas; e **(iii)** no sistema de divulgação de informações da B3.

Divulgação à CVM, ao Mercado e aos Cotistas

- 8.5** O ADMINISTRADOR remeterá à CVM todas as informações exigidas pelo Art. 34 do Anexo Normativo V, sem prejuízo de outras que venham a ser oportunamente exigidas pela CVM.
- 8.6** Em cada Dia de Pregão, o ADMINISTRADOR informará à B3 o Valor Patrimonial de cada Cota, a composição da Carteira e o valor do Patrimônio Líquido.
- 8.7** Nos termos do Art. 33 do Anexo Normativo V, os Cotistas serão informados acerca de suas posições em conformidade com a legislação e regulamentação aplicáveis.

Anexo I ao Regulamento

CLASSE ÚNICA DE COTAS DO BTG PACTUAL FUTURO DE OURO B3 FUNDO DE ÍNDICE – RESPONSABILIDADE LIMITADA

CAPÍTULO 9 – REMUNERAÇÃO

9.1 As seguintes remunerações serão devidas pela Classe para remunerar os Prestadores de Serviços Essenciais e demais prestadores de serviços (base 252 dias):

TAXA	BASE DE CÁLCULO E PERCENTUAL
Taxa Global	0,40% (quarenta centésimos por cento) ao ano, apropriada diariamente e paga mensalmente, incidente sobre o Patrimônio Líquido da Classe, rateada entre os Prestadores de Serviços Essenciais.
Taxa Máxima Global	À Taxa Global poderão ser acrescidas as taxas dos fundos de investimento ou fundos de investimento em cotas de fundo de investimento em que a Classe invista, atingindo, contudo, no máximo, o percentual anual de 0,40% (quarenta centésimos por cento) ao ano.
A Descrição completa da Taxa Global, aplicável à Classe e sua respectiva segregação, pode ser encontrada no link: https://www.btgpactual.com/asset-management/fundos/fundos-de-investimento .	
Taxa Máxima de Custódia	0,0% (zero por cento) ao ano, incidente sobre o Patrimônio Líquido da Classe.
Taxa de Performance	Não aplicável.
Taxa de Ingresso	Não há.
Taxa de Saída	Não há.

CAPÍTULO 10 – MECANISMO DE GERENCIAMENTO DE LIQUIDEZ

10.1 Como forma de evitar ou mitigar as causas e os efeitos do risco de liquidez, o GESTOR poderá aplicar determinados mecanismos de gerenciamento de liquidez de forma isolada ou cumulativa, nos termos e limites definidos na regulamentação em vigor, neste Anexo e em sua política interna.

10.2 O GESTOR poderá, unilateralmente, fechar a Classe para resgates diante de circunstâncias excepcionais de iliquidez ocasionadas inclusive, mas não limitadamente, por resgates incompatíveis com a liquidez existente na Classe ou pela deterioração da liquidez dos ativos detidos, circunstância em que as solicitações de resgate não convertidas até a data do fechamento serão canceladas, observados os procedimentos previstos na regulação.

10.2.1 O fechamento da Classe para resgates deve ser objeto de fato relevante.

10.3 O ADMINISTRADOR pode suspender a integralização de Cotas por prazo determinado, entre 5 (cinco) dias úteis antes e 5 (cinco) dias úteis após a data de mudança na composição do Índice ao qual a Política de Investimentos esteja associada, bem como sempre que houver a suspensão da negociação secundária de Cotas, conforme disposto no Art. 20 do Anexo Normativo V.

Anexo I ao Regulamento

CLASSE ÚNICA DE COTAS DO BTG PACTUAL FUTURO DE OURO B3 FUNDO DE ÍNDICE – RESPONSABILIDADE LIMITADA

10.3.1 A suspensão da integralização de Cotas deve ser objeto de fato relevante.

CAPÍTULO 11 – DEMONSTRAÇÕES CONTÁBEIS E RELATÓRIOS DE AUDITORIA

11.1 A Classe terá escrituração contábil própria, devendo os investimentos, livros, registros e demonstrações contábeis serem segregados em relação àqueles do ADMINISTRADOR.

11.2 O exercício social será aquele indicado no item 1.1 da Parte Geral deste Regulamento.

11.3 As demonstrações contábeis, relativas a cada exercício contábil, estão sujeitas e deverão ser preparadas em conformidade com as normas contábeis vigentes expedidas pela CVM, incluindo, mas não se limitando, ao Plano Contábil dos Fundos de Investimento – COFI. As demonstrações contábeis mais recentes deverão ser disponibilizadas a qualquer interessado que as solicitar, no prazo de 60 (sessenta) dias, contado a partir do encerramento do exercício social.

11.3.1 Não obstante o disposto no item 11.3 acima, sempre que requisitado por investidores potenciais ou Cotistas, o ADMINISTRADOR deverá disponibilizar no Portal do FUNDO as seguintes informações aos Cotistas:

- (i) declaração acerca da natureza das atividades da Classe e acerca dos produtos e serviços oferecidos pela Classe;
- (ii) demonstrações contábeis mais recentes, bem como o balanço patrimonial e demonstração dos lucros, perdas e ganhos retidos; e
- (iii) demonstrações contábeis similares às mencionadas no item (ii) acima, relativas aos últimos 2 (dois) anos em que esteve em operação.

11.3.2 Nos termos do Art. 35 do Anexo Normativo V, as informações disponibilizadas ao público, bem como eventuais materiais de divulgação do FUNDO e da Classe, não podem estar em desacordo com o Portal do FUNDO na rede mundial de computadores, com o Regulamento, este Anexo ou com o relatório anual protocolado na CVM.

11.4 As demonstrações contábeis serão auditadas anualmente por um auditor independente registrado na CVM, e divulgadas pelo ADMINISTRADOR no Portal do FUNDO.

CAPÍTULO 12 – TRIBUTAÇÃO

12.1 Os rendimentos e ganhos auferidos no Brasil com operações realizadas pela Carteira da Classe não estão sujeitos à tributação. Os Cotistas serão tributados conforme descrito a seguir, o que pressupõe que a Classe atenderá ao disposto nas disposições legais e regulamentares que lhe forem aplicáveis, em especial a Resolução CVM 175. O presente capítulo não constitui opinião legal sobre os aspectos tributários aplicáveis aos investimentos em fundos de índice de modo que os investidores devem consultar seus assessores legais sobre os aspectos tributários aplicáveis ao seu investimento, sendo certo que o ADMINISTRADOR, o GESTOR, o CUSTODIANTE da Classe e seus demais prestadores de serviços não serão responsáveis por qualquer análise tributária e/ou garantia acerca de enquadramento tributário em relação ao investimento realizados pelo investidor nas classes da Classe.

Tributação da Carteira da Classe

12.2 Os rendimentos e ganhos auferidos com operações realizadas pela carteira da Classe são isentos do IR, como regra geral. Quando aplicáveis, eventuais impactos fiscais surgem no nível dos

Anexo I ao Regulamento

CLASSE ÚNICA DE COTAS DO BTG PACTUAL FUTURO DE OURO B3 FUNDO DE ÍNDICE – RESPONSABILIDADE LIMITADA

cotistas, por meio de distribuições (amortizações e resgate), ou ganhos decorrentes da alienação de Cotas, conforme descrito adiante.

- 12.3** As aplicações realizadas pela Classe estão sujeitas, atualmente, à incidência do Imposto sobre Operações Financeiras envolvendo Títulos ou Valores Mobiliários (“IOF/Títulos”) à alíquota zero. O Poder Executivo, contudo, pode majorar, a qualquer tempo, a alíquota do IOF/Títulos até o percentual de 1,50% ao dia, relativamente a operações ocorridas após este eventual aumento, exceção feita às operações com derivativos, cuja alíquota pode ser majorada até 25% para transações realizadas após este eventual aumento.

Tributação dos Cotistas

- 12.4** O tratamento tributário aplicável aos cotistas residentes para fins fiscais no Brasil (“Cotistas Residentes”) que invistam em cotas de Fundo de Investimento em Índice de Mercado se encontra previsto na Lei nº 14.754/23, a qual estabelece tratamento fiscal específico se atendidos determinados requisitos, não sendo aplicável a tributação periódica semestral (“Come-Cotas”) aos Cotistas do FUNDO.
- 12.5** Isto é, a Classe deve (i) ser classificada como entidade de investimento, nos termos da legislação e da regulamentação do Conselho Monetário Nacional (“CMN”), contida na Resolução CMN 5.111, de 21 de dezembro de 2023; (ii) cumprir os requisitos de alocação, enquadramento e reenquadramento de carteira previstos na regulamentação da CVM; e (iii) possuir cotas efetivamente negociadas em bolsa de valores ou mercado de balcão organizado no Brasil.
- 12.6** O tratamento fiscal diferenciado e abaixo descrito pressupõe o atendimento dos requisitos acima mencionados.

Integralização de Cotas por meio da entrega de Valores Mobiliários

- 12.7** A integralização de cotas por meio da entrega de valores mobiliários poderá estar sujeita a apuração, retenção e recolhimento de IRRF, cujas alíquotas, base de cálculo e a responsabilidade tributária dependerão das características do Cotista e do ativo entregue. Quando aplicável a retenção, caberá ao Cotista apresentar de documentação comprobatória do valor de mercado do ativo e entregue e do seu custo-médio de aquisição, sob pena de este ser considerado igual a zero.

Alienação

- 12.8** Para Cotistas Residentes, o ganho (diferença positiva entre o preço de venda e o respectivo custo de aquisição) auferido na alienação de Cotas da Classe na B3 deve ser incluído na apuração mensal do IR conforme a sistemática de ganhos líquidos.
- 12.9** Os ganhos líquidos apurados mensalmente estão sujeitos ao IR, à alíquota de 15% (quinze por cento), cujo recolhimento fica a cargo do Cotista. Além do IR sobre ganhos líquidos, operações de alienação de Cotas realizadas em mercado de bolsa ou em mercado de balcão com intermediação podem estar sujeitas ao IRRF à alíquota de 0,005% (cinco milésimos por cento) sobre o respectivo valor de alienação.
- 12.10** Conforme disposto na Lei nº 11.033, o IRRF poderá ser (i) deduzido do imposto sobre ganhos líquidos apurados no mês; (ii) compensado com o imposto incidente sobre ganhos líquidos

Anexo I ao Regulamento

CLASSE ÚNICA DE COTAS DO BTG PACTUAL FUTURO DE OURO B3 FUNDO DE ÍNDICE – RESPONSABILIDADE LIMITADA

apurados nos meses subsequentes; (iii) compensado na declaração de ajuste anual se, após a dedução de que tratam os incisos (i) e (ii), houver saldo de imposto retido; ou (iv) compensado com o imposto devido sobre o ganho de capital na alienação de ações. A retenção do imposto fica a cargo da instituição intermediadora que receber a ordem do investidor.

Resgate ou Amortização

- 12.11** No resgate ou amortização de Cotas com pagamento em caixa ou mediante a entrega de Valores Mobiliários, Cotistas Residentes ficarão sujeitos ao IRRF à alíquota de 15% (quinze por cento).
- 12.12** O imposto incide sobre a diferença positiva entre (i) o valor de resgate das Cotas, que, no caso do resgate em ações, corresponde ao valor patrimonial da cota no fechamento do dia do resgate e (ii) o respectivo custo de aquisição.
- 12.13** Para efeito do pagamento do imposto, o custo de aquisição deve ser comprovado ao ADMINISTRADOR na forma regulada pela IN 1.585. Na falta de apresentação de documentação comprobatória dos valores praticados pelo investidor, o custo de aquisição será considerado zero.

Cotistas INR – Regime de Tributação e Domicílio

- 12.14** A tributação do Cotista residente ou domiciliado no exterior poderá depender do seu país de domicílio, conforme este se enquadre ou não como Jurisdição de Tributação Favorecida, nos termos do Art. 24 da Lei nº 9.430, de 27 de dezembro de 1996 e do Art. 1º da Instrução Normativa nº 1.037, de 4 de junho de 2010.

IOF/Títulos

- 12.15** Resgates e alienações poderão sofrer tributação pelo IOF/Títulos, conforme tabela decrescente em função do prazo prevista no anexo ao Decreto nº 6.306, de 14 de dezembro de 2007. Atualmente as operações do mercado de renda variável estão sujeitas ao IOF/Títulos à alíquota zero (Art. 32, § 2º, III, do Decreto nº 6.306, de 14 de dezembro de 2007). Contudo, a alíquota do IOF/Títulos pode ser majorada a qualquer tempo, por ato do Poder Executivo, até o percentual de 1,5% ao dia, relativamente a transações ocorridas após este eventual aumento.

Imposto sobre Operações Financeiras sobre Operações de Câmbio (“IOF/Câmbio”)

- 12.16** Conforme a legislação fiscal em vigor, as operações de câmbio realizadas por Cotistas INR, independentemente da jurisdição de domicílio, relativas ao ingresso e remessa de recursos vinculadas às aplicações em Cotas da Classe estão atualmente sujeitas à incidência do IOF/Câmbio à alíquota zero.
- 12.17** A alíquota do IOF/Câmbio pode ser majorada a qualquer tempo por ato do Poder Executivo, até o percentual de 25% (vinte e cinco por cento), relativamente a transações ocorridas após este eventual aumento.

CAPÍTULO 13 - FATORES DE RISCO E DISPOSIÇÕES GERAIS

- 13.1** A Carteira está sujeita às flutuações de preços e/ou cotações do mercado, conforme o caso, aos riscos de crédito e liquidez e às variações de preços e cotações inerentes aos seus ativos

Anexo I ao Regulamento

CLASSE ÚNICA DE COTAS DO BTG PACTUAL FUTURO DE OURO B3 FUNDO DE ÍNDICE – RESPONSABILIDADE LIMITADA

financeiros, o que pode acarretar perda patrimonial à Classe e aos Cotistas.

- 13.2** Os fatores de risco ora descritos levam em consideração a Carteira, bem como a carteira de eventuais fundos investidos, e podem ser consultados no Portal do FUNDO.
- 13.3** O GESTOR e o ADMINISTRADOR podem utilizar métricas para aferir o nível de exposição da Classe aos riscos, conforme mencionados no link do website descrito adiante.
- 13.3.1** Os métodos utilizados para o gerenciamento dos riscos a que a Classe se encontra sujeita não constituem garantia contra eventuais perdas patrimoniais que possam ser incorridas pela Classe e/ou pelos Cotistas.
- 13.4** Dentre os fatores de risco a que a Classe está sujeita, incluem-se, sem limitação:

Risco de Mercado, Risco de Mercado Externo, Risco Relacionado a Fatores Macroeconômicos e à Política Governamental, Risco de Incertezas Geopolíticas e Sistêmicas, Risco Regulatório e Judicial, Risco de Concentração, Risco Decorrente de Investimento em Fundos Estruturados, Dependência do GESTOR, Risco de Crédito, Risco de Liquidez, Risco Proveniente do Uso de Derivativos, Risco de Patrimônio Negativo, Risco de Precificação, Risco Normativo, Risco Jurídico, Risco Tributário.

Outros Riscos: Não há garantia de que a Classe seja capaz de gerar retornos para os Cotistas. Não há garantia de que os Cotistas receberão qualquer distribuição da classe de Cotas. Conseqüentemente, investimentos na Classe somente devem ser realizados por investidores que possam lidar com a possibilidade de perda da totalidade dos recursos investidos.

- 13.5** O inteiro teor dos fatores de riscos e a métrica completa adotada pelo GESTOR e o ADMINISTRADOR, descritos neste Capítulo, podem ser consultados no link: <https://www.btgpactual.com/asset-management/administracao-fiduciaria> e/ou no Portal do FUNDO. A Classe ainda estará sujeita aos seguintes riscos, sem prejuízo daqueles dispostos acima:

Fatores de Risco da Classe:

Risco de a Performance da Classe Não Refletir a Performance do Índice de Referência; Risco Decorrente de a Integralização e o Resgate de Cotas Dependem dos Agentes Autorizados; Risco Relacionado ao Provedor do Índice Parar de Administrar, Calcular, Publicar ou Manter o Índice de Referência; Risco Relacionado ao Erro de Aderência; Risco de Metodologia de Reinvestimento do Índice de Referência; Risco Relacionado à Sujeição do Índice de Referência a Significativa Volatilidade; Risco Relacionado à Modificação da Composição do Índice de Referência ao Longo do Tempo.

- 13.6** Os fatores de risco ora descritos poderão sofrer alterações circunstanciais, e, portanto, poderão ser reavaliados no devido contexto, a exclusivo critério dos Prestadores de Serviços Essenciais. O ADMINISTRADOR esclarece que quaisquer mudanças no teor constante no link descrito acima serão devidamente informadas aos Cotistas através do envio de fato relevante.
- 13.7** Não obstante o emprego, pelo ADMINISTRADOR e pelo GESTOR, de plena diligência e da boa prática de administração e gestão de fundos de investimento e da estrita observância da política de investimento definida no Anexo desta classe de Cotas, das regras legais e regulamentares em vigor, este estará sujeito a outros Fatores de Risco, que poderão ocasionar perdas ao seu patrimônio e, conseqüentemente, ao Cotista.
- 13.8** O GESTOR, visando proporcionar a melhor rentabilidade aos Cotistas, poderá, respeitadas as

Anexo I ao Regulamento

CLASSE ÚNICA DE COTAS DO BTG PACTUAL FUTURO DE OURO B3 FUNDO DE ÍNDICE – RESPONSABILIDADE LIMITADA

limitações deste regulamento e da legislação, definir livremente o grau de concentração da carteira de aplicação da classe de Cotas. Não obstante a diligência do GESTOR em selecionar as melhores opções de investimento, os investimentos da classe de Cotas estão, por sua própria natureza, sujeitos a flutuações típicas do mercado e a riscos de crédito, que podem gerar depreciação dos ativos financeiros da Carteira, não atribuível à atuação do GESTOR.

- 13.9** O FUNDO, o GESTOR e o ADMINISTRADOR não são responsáveis pela gestão, divulgação, cálculo e manutenção Índice de Referência.

BTG PACTUAL SERVIÇOS FINANCEIROS S.A. DISTRIBUIDORA DE TÍTULOS E VALORES MOBILIÁRIOS

* * *

Anexo I ao Regulamento

CLASSE ÚNICA DE COTAS DO BTG PACTUAL FUTURO DE OURO B3 FUNDO DE ÍNDICE – RESPONSABILIDADE LIMITADA

GLOSSÁRIO

Para fins do disposto no Regulamento e no Anexo, os termos e expressões iniciados em letra maiúscula, no singular ou no plural, terão os significados a eles atribuídos abaixo. Além disso, **(i)** quando exigido pelo contexto, as definições contidas neste segmento aplicar-se-ão tanto ao singular quanto ao plural e o masculino incluirá o feminino e vice-versa; **(ii)** referências a qualquer documento ou outros instrumentos incluem todas as suas alterações, substituições, consolidações e respectivas complementações, salvo se expressamente disposto em contrário; **(iii)** referências a disposições legais serão interpretadas como referências a tais disposições conforme alteradas, estendidas, consolidadas ou reformuladas; **(iv)** salvo se de outra forma expressamente estabelecido neste Regulamento, referências a itens aplicam-se a itens deste Regulamento; **(v)** todas as referências a quaisquer partes incluem seus sucessores, representantes e cessionários autorizados; e **(vi)** salvo disposição em contrário, todos os prazos previstos neste Regulamento serão contados na forma prevista no Art. 224 do Código de Processo Civil, isto é, excluindo-se o dia do começo e incluindo-se o dia do vencimento.

Termo Definido	Definição
ADMINISTRADOR	Significa o administrador fiduciário do FUNDO, conforme referido na tabela preambular do item 1.1 da Parte Geral do Regulamento;
Afilhada	Significa qualquer pessoa física ou jurídica, ou entidade que, a qualquer tempo, direta ou indiretamente, controle, seja controlada ou esteja sob controle comum de outra pessoa ou entidade;
Agente Autorizado	Significa o BTG PACTUAL CTVM S.A. , instituição financeira, com sede na Cidade de São Paulo, Estado de São Paulo, na Av. Brigadeiro Faria Lima, 3.477, 14º andar (parte), Itaim Bibi, CEP 04538-133, Brasil e inscrito no CNPJ sob o nº 43.815.158/0001-22, ou qualquer Corretora que venha a celebrar Contrato de Agente Autorizado;
Anexo	Significa o anexo ao Regulamento, descritivo da Classe, que rege o seu funcionamento de modo complementar ao disciplinado no Regulamento;
Anexo Normativo V	Significa o anexo normativo V da Resolução CVM 175, conforme alterado de tempos em tempos;
Arquivo de Composição da Cesta	Significa o arquivo determinando a identificação e a composição da Cesta, divulgado diariamente, em cada Dia Útil, no Portal do FUNDO antes da abertura do pregão da B3;
Assembleia Especial de Cotistas	Significa a assembleia especial de Cotistas da Classe, para a qual serão convocados apenas os Cotistas da Classe e cuja competência estará restrita às deliberações e matérias de interesse exclusivo da Classe;
Ativos Negociáveis	Tem o significado que lhe é atribuído no item 5.1 do Anexo;
Assembleia Geral de Cotistas	Significa a assembleia geral de Cotistas do FUNDO, para a qual serão convocados todos os Cotistas do FUNDO;
B3	Significa a B3 S.A. – Brasil, Bolsa, Balcão;

Anexo I ao Regulamento

CLASSE ÚNICA DE COTAS DO BTG PACTUAL FUTURO DE OURO B3 FUNDO DE ÍNDICE – RESPONSABILIDADE LIMITADA

Carteira	Significa a totalidade dos ativos que integram a carteira da Classe;
Cesta	Significa a composição de ativos conforme as regras previstas neste Regulamento a ser entregue pelos Cotistas ou pela Classe. A Cesta será composta de Valores Mobiliários, que componham o Índice de Referência, observado o disposto neste Anexo, de forma a refletir indiretamente a variação e rentabilidade do Índice de Referência, Investimentos Permitidos e Valores em Dinheiro, conforme o caso. A composição da Cesta, seja para fins de uma Ordem de Integralização ou de uma Ordem de Resgate, obedecerá às seguintes regras: (i) terá, no mínimo, 95% (noventa e cinco por cento) do seu valor representado por cotas de outros fundos de índice que visem refletir as variações e rentabilidade do Índice de Referência e Valores Mobiliários, que componham o Índice de Referência, observado o disposto neste Anexo, de forma a refletir indiretamente a variação e rentabilidade do Índice de Referência e posição líquida comprada em contratos futuros, conforme proporção estabelecida no Arquivo de Composição da Cesta divulgado diariamente no Portal do FUNDO; e (ii) poderá ter, no máximo, 5% (cinco por cento) do seu valor representado por Investimentos Permitidos e/ou Valores em Dinheiro. O Gestor, a seu exclusivo critério, poderá definir Cestas distintas para fins de execução de Ordens de Integralização e de Ordens de Resgate, conforme o caso, ficando ressalvado que a Cesta aplicável a cada Ordem de Integralização ou Ordem de Resgate: (a) constará do Arquivo de Composição da Cesta divulgado em cada dia útil no Portal do FUNDO na rede mundial de computadores antes da abertura do pregão da B3; e (b) observará a composição aqui descrita;
Classe	Significa a classe de Cotas descrita na tabela preambular deste Anexo, em seu item 1.2;
CNPJ	Significa o Cadastro Nacional da Pessoa Jurídica do Ministério da Fazenda;
Código Civil	Significa a Lei nº 10.406, de 10 de janeiro de 2002, conforme alterada;
Código de Processo Civil	Significa a Lei nº 13.105, de 16 de março de 2015, conforme alterada;
Contrato de Agente Autorizado	Significa o contrato celebrado entre a Classe e o Agente Autorizado, estabelecendo os termos e condições para integralização e resgate de Lotes Mínimos de Cotas;
Corretora	Significa uma corretora de títulos e Valores Mobiliários (“ CTVM ”) e/ou uma distribuidora de títulos e valores mobiliários (“ DTVM ”), que atuem nos mercados financeiro e de capitais intermediando a negociação de títulos e Valores Mobiliários entre investidores e tomadores de recursos;
Cotas	Significam as cotas de emissão da Classe;
Cotista	Significa o titular de Cotas conforme registro de posições da B3

Anexo I ao Regulamento

CLASSE ÚNICA DE COTAS DO BTG PACTUAL FUTURO DE OURO B3 FUNDO DE ÍNDICE – RESPONSABILIDADE LIMITADA

	controlado pelo ESCRITURADOR;
Cotista INR	Significa o Cotista não residente no Brasil e registrado no país de acordo com a Resolução Conjunta nº 13 de 3 de dezembro de 2024, nos termos do CAPÍTULO 12 do Anexo;
CUSTODIANTE	Significa o Banco BTG Pactual;
CVM	Significa a Comissão de Valores Mobiliários;
Data de Rebalanceamento	Significa a data de reavaliação da composição da carteira teórica do Índice de Referência e quaisquer respectivas alterações necessárias, nos termos da tabela preambular do item 1.2 do Anexo;
Dia de Pregão	Significa qualquer dia em que a B3 esteja funcionando para negociações;
Dia Útil	Significa qualquer dia que não seja sábado, domingo ou feriado nacional ou dias em que, por qualquer motivo, não houver expediente na B3;
Distribuição de Rendimentos	Tem o significado que lhe é atribuído no item 6.2 do Anexo;
ESCRITURADOR	Significa o ADMINISTRADOR, na qualidade de prestador de serviços de escrituração da emissão, negociação e resgate de Cotas;
Fatores de Risco	Significam os riscos inerentes ao investimento no FUNDO e na Classe, conforme aplicável, e conforme descritos no documento constante no Portal do FUNDO;
FUNDO	Tem o significado previsto no item 1.1 da Parte Geral do Regulamento;
GESTOR	Significa o prestador de serviço essencial responsável pela gestão da Carteira, conforme previsto pela tabela preambular do item 1.1 da Parte Geral do Regulamento;
GLD	<p>GLD é o ticker de comercialização utilizado na NYSE (New York Stock Exchange) para negociar o fundo de índice SPDR® Gold Trust.</p> <p>O SPDR® Gold Trust é um fundo de índice listado na New York Stock Exchange Arca (NYSE). Seu objetivo principal é replicar o desempenho do preço do ouro, descontadas as despesas operacionais do fundo, com a realização da custódia de ouro físico.</p> <p>O fundo é patrocinado pela World Gold Trust Services LLC, com a custódia física realizada pela JPMorgan Chase Bank, N.A. e HSBC Bank PLC.</p>
Grupo de Cotistas	Significa um ou mais Cotistas que detenham, no mínimo, 5% (cinco por cento) das Cotas em circulação;
Horário de Corte para	Significa o horário ou respectivos horários, sempre anterior(es) ao

Anexo I ao Regulamento

CLASSE ÚNICA DE COTAS DO BTG PACTUAL FUTURO DE OURO B3 FUNDO DE ÍNDICE – RESPONSABILIDADE LIMITADA

Ordens	horário de fechamento do pregão da B3 e informado(s) no Portal do FUNDO, que será(ão) considerado(s) limite para que Ordens de Integralização e Ordens de Resgate, conforme aplicável, sejam processadas no mesmo dia, desde que este seja um Dia Útil;
IN 1.585	Significa a Instrução Normativa nº 1.585, editada pela Receita Federal do Brasil em 31 de agosto de 2015, conforme alterada;
Índice de Referência	Significa o índice de referência da Classe, cujas características estão definidas na tabela preambular do item 1.2 do Anexo;
Investimentos Permitidos	Significam os seguintes instrumentos financeiros e Valores Mobiliários, nos quais a Classe poderá investir até 5% (cinco por cento) de seu Patrimônio Líquido: (i) títulos públicos de emissão do Tesouro Nacional; (ii) títulos de renda fixa de emissão de instituições financeiras; (iii) cotas de fundos de investimento das classes “curto prazo”, “renda fixa” e “referenciado”; (iv) operações compromissadas, de acordo com a regulamentação expedida pelo Conselho Monetário Nacional; (v) operações com derivativos realizadas em bolsas de valores, em bolsas de mercadorias e futuros ou em mercados de balcão organizados, exclusivamente para administração dos riscos inerentes à Carteira ou dos ativos financeiros subjacentes, observadas a legislação e regulamentação aplicáveis; (vi) ativos financeiros e Valores Mobiliários com liquidez não incluídos no Índice de Referência; e (vii) cotas de outros fundos de índice;
IOF/Câmbio	Significa o imposto sobre operações financeiras sobre operações de câmbio, conforme disposto no CAPÍTULO 12 do Anexo;
IOF/TVM	Significa o imposto sobre operações financeiras sobre operações com títulos e Valores Mobiliários, conforme disposto no CAPÍTULO 12 do Anexo;
IR	Significa o imposto de renda, conforme disposto no CAPÍTULO 12 do Anexo;
IRRF	Significa o imposto de renda retido na fonte, conforme disposto no CAPÍTULO 12 do Anexo;
JTF ou Jurisdições de Tributação Favorecida	Significam as jurisdições de tributação favorecida identificadas conforme o CAPÍTULO 12 do Anexo;
Lei 11.033	Significa a Lei nº 11.033, de 21 de dezembro de 2004, conforme alterada;
Lei 6.385	Significa a Lei nº 6.385, de 7 de dezembro de 1976, conforme alterada;
Lote Mínimo de Cotas	Significa o lote padrão de Cotas, conforme previsto no item 5.5 do Anexo, que possa ser emitido ou entregue, respectivamente, à Classe nos termos de uma Ordem de Integralização ou Ordem de Resgate devidamente apresentada pelo Agente Autorizado;
Ordem de Integralização	Significa uma ordem emitida pelo Agente Autorizado, por solicitação de

Anexo I ao Regulamento

CLASSE ÚNICA DE COTAS DO BTG PACTUAL FUTURO DE OURO B3 FUNDO DE ÍNDICE – RESPONSABILIDADE LIMITADA

	seus clientes, para que a Classe emita e entregue um ou mais Lote(s) Mínimo(s) de Cotas em contraprestação à entrega de uma ou mais Cesta(s) pelo Agente Autorizado à Classe;
Ordem de Resgate	Significa uma ordem emitida pelo Agente Autorizado, para que a Classe entregue uma ou mais Cesta(s) em contraprestação à entrega de um ou mais Lote(s) Mínimo(s) de Cotas pelo Agente Autorizado;
Patrimônio Líquido	Significa a soma algébrica (a) do disponível com o valor de todos os ativos integrantes da Carteira e das Receitas acumuladas e não distribuídas; menos (b) as exigibilidades da Classe, incluindo taxas e despesas acumuladas e não pagas;
Período de Reponderação e Rebalanceamento	Significa o período compreendido entre os 5 (cinco) Dias Úteis anteriores e os 5 (cinco) Dias Úteis subsequentes à Data de Rebalanceamento;
Pessoa Ligada	Significa (i) as companhias em que o ADMINISTRADOR ou o GESTOR, seus controladores, administradores ou dependentes destes, ocupem cargo de administração ou que, individualmente ou em conjunto, participem em porcentagem superior a 10% (dez por cento) do capital social; e (ii) os controladores, funcionários e prepostos dos Prestadores de Serviços Essenciais, bem como seus dependentes;
Política de Investimentos	Significa a política de investimentos descrita no CAPÍTULO 4 do Anexo;
Portal do FUNDO	Significa o endereço do FUNDO e da Classe, indistintamente, na rede mundial de computadores, conforme informado na tabela preambular do item 1.1 da Parte Geral do Regulamento;
Provedor do Índice	Significa o provedor do Índice de Referência, conforme indicado na tabela preambular do item 1.2 do Anexo;
Receitas	Significam os rendimentos, dividendos, juros sobre capital próprio e outros direitos relativos à Carteira, bem como outras receitas da Classe e valores a receber;
Regulamento	Significa o regulamento do FUNDO, compreendendo sua Parte Geral;
Resolução Conjunta 13	Significa a Resolução Conjunta nº 13, editada pelo Conselho Monetário Nacional e pela Comissão de Valores Mobiliários em 3 de dezembro de 2024, conforme alterada;
Resolução CVM 175	Significa a Resolução CVM nº 175, de 23 de dezembro de 2022, conforme alterada;
Taxa Global	Significa a remuneração paga pela Classe aos Prestadores de Serviços Essenciais e rateada entre os demais prestadores de serviço contratados diretamente por cada Prestador de Serviços Essenciais, e que não constituam encargos da Classe, observadas as disposições do item 9.1 do Anexo;

Anexo I ao Regulamento

CLASSE ÚNICA DE COTAS DO BTG PACTUAL FUTURO DE OURO B3 FUNDO DE ÍNDICE – RESPONSABILIDADE LIMITADA

Taxa Máxima de Custódia	Significa a taxa cobrada da Classe, representativa do montante total para remuneração dos serviços inerentes à custódia da Classe, conforme prevista no item 9.1 do Anexo;
Valor em Dinheiro	Significa a parcela da Cesta, se houver, que consiste em moeda corrente nacional;
Valor Patrimonial	Significa o valor patrimonial líquido das Cotas, calculado nos termos do item 5.2 do Anexo; e
Valores Mobiliários	Significam os valores mobiliários, assim definidos nos termos da Lei 6.385.

* * *



VERIFICAÇÃO DAS ASSINATURAS



Código para verificação: 53B4-0834-B74A-9074

Este documento foi assinado digitalmente pelos seguintes signatários nas datas indicadas:

- ✓ SIDNEI LUIZ RIQUETTA (CPF 043.XXX.XXX-52) em 08/05/2026 14:01:23 GMT-03:00
Papel: Parte
Emitido por: Sub-Autoridade Certificadora 1Doc (Assinatura 1Doc)

- ✓ LEOCADIO SCHROEDER GIOCOMELLO (CPF 558.XXX.XXX-20) em 08/05/2026 14:08:26 GMT-03:00
Papel: Parte
Emitido por: Sub-Autoridade Certificadora 1Doc (Assinatura 1Doc)

- ✓ MARIA CAROLINA MICHELS FRANCO (CPF 095.XXX.XXX-02) em 08/05/2026 14:36:38 GMT-03:00
Papel: Parte
Emitido por: Sub-Autoridade Certificadora 1Doc (Assinatura 1Doc)

- ✓ JACKSON FERNANDO DE MEDEIROS (CPF 057.XXX.XXX-40) em 08/05/2026 14:49:20 GMT-03:00
Papel: Parte
Emitido por: Sub-Autoridade Certificadora 1Doc (Assinatura 1Doc)

- ✓ MICHELE KAMINSKI DA SILVA (CPF 061.XXX.XXX-73) em 11/05/2026 12:21:33 GMT-03:00
Papel: Parte
Emitido por: Sub-Autoridade Certificadora 1Doc (Assinatura 1Doc)

- ✓ GUILHERME MACIEL MAFRA (CPF 048.XXX.XXX-63) em 11/05/2026 12:22:17 GMT-03:00
Papel: Parte
Emitido por: Sub-Autoridade Certificadora 1Doc (Assinatura 1Doc)

- ✓ NILTO ASSIS COPPI JUNIOR (CPF 833.XXX.XXX-34) em 11/05/2026 13:22:08 GMT-03:00
Papel: Parte
Emitido por: Sub-Autoridade Certificadora 1Doc (Assinatura 1Doc)

- ✓ KALINKA FLORIANO PÊTERES (CPF 939.XXX.XXX-68) em 11/05/2026 13:57:17 GMT-03:00
Papel: Parte
Emitido por: Sub-Autoridade Certificadora 1Doc (Assinatura 1Doc)

Para verificar a validade das assinaturas, acesse a Central de Verificação por meio do link:

<https://bc.1doc.com.br/verificacao/53B4-0834-B74A-9074>